

เอกสารแนบ

เอกสารแนบ

1

เงื่อนไขมาตรการด้านสิ่งแวดล้อมแนบท้ายประทานบัตร



ที่ ทส 1009.2/ 2560

สำนักงานนโยบายและแผน
ทรัพยากรธรรมชาติและสิ่งแวดล้อม
60/1 ซอยพิบูลวัฒนา 7 ถนนพระรามที่ 6
กรุงเทพฯ 10400

31 มีนาคม 2551

เรื่อง การพิจารณารายงานการวิเคราะห์ผลกระทบสิ่งแวดล้อม

เรียน อธิบดีกรมอุตสาหกรรมพื้นฐานและการเหมืองแร่

อ้างถึง หนังสือสำนักงานนโยบายและแผนทรัพยากรธรรมชาติและสิ่งแวดล้อม ที่ ทส 1009/10168
ลงวันที่ 14 พฤศจิกายน 2550

- สิ่งที่ส่งมาด้วย 1. สำเนาหนังสือ บริษัท เอส.พี.เอส. คอนซัลติ้ง เซอร์วิส จำกัด
ที่ SPS_MI.006/01/2008 ลงวันที่ 10 มกราคม 2551
2. มาตรการป้องกันและแก้ไขผลกระทบสิ่งแวดล้อมและมาตรการติดตามตรวจสอบ
คุณภาพสิ่งแวดล้อมโครงการเหมืองแร่ ยิปซัมของบริษัท สหชาติเศรษฐกิจ จำกัด
คำขอประทานบัตรที่ 1/2547 ร่วมแผนผังโครงการทำเหมืองเดียวกันกับประทานบัตร
ที่ 29536/15091 และ 29537/ 15092 ที่ตำบลทุ่งทอง อำเภอหนองบัว จังหวัด
นครสวรรค์

ตามหนังสือที่อ้างถึงสำนักงานนโยบายและแผนทรัพยากรธรรมชาติและสิ่งแวดล้อม
แจ้งผลการพิจารณารายงานการวิเคราะห์ผลกระทบสิ่งแวดล้อม โครงการเหมืองแร่ยิปซัมของบริษัท
สหชาติเศรษฐกิจ จำกัด คำขอประทานบัตรที่ 1/2547 ร่วมแผนผังโครงการทำเหมืองเดียวกันกับ
ประทานบัตรที่ 29536/15091 และ 29537/ 15092 ที่ตำบลทุ่งทอง อำเภอหนองบัว จังหวัดนครสวรรค์
ซึ่งเสนอให้คณะกรรมการผู้ชำนาญการพิจารณารายงานการวิเคราะห์ผลกระทบสิ่งแวดล้อมด้าน
โครงการเหมืองแร่พิจารณาในการประชุมครั้งที่ 20/2550 วันที่ 8 ตุลาคม 2550 คณะกรรมการมีมติไม่
เห็นชอบกับรายงานโดยให้ผู้ยื่นคำขอประทานบัตรปรับปรุงแก้ไขข้อมูลเพิ่มเติม ความละเอียดแจ้งแล้ว
นั้น ต่อมาบริษัทได้เสนอรายงานการวิเคราะห์ผลกระทบสิ่งแวดล้อมฉบับเพิ่มเติม ให้สำนักงาน
พิจารณา รายละเอียดตามสิ่งที่ส่งมาด้วย 1

สำนักงานนโยบายและแผนทรัพยากรธรรมชาติและสิ่งแวดล้อมได้เสนอรายงานการวิเคราะห์ผลกระทบสิ่งแวดล้อมโครงการเหมืองแร่ยิปซัม ของบริษัท สหชาติเศรษฐกิจ จำกัด คำขอประทานบัตรที่ 1/2547 รวมแผนผังโครงการทำเหมืองเดียวกันกับประทานบัตรที่ 29536/15091 และ 29537/ 15092 และความเห็นเบื้องต้นให้คณะกรรมการผู้ชำนาญการพิจารณารายงานการวิเคราะห์ผลกระทบสิ่งแวดล้อมด้านโครงการเหมืองแร่ พิจารณาในการประชุมครั้งที่ 2/2551 เมื่อวันที่ 7 กุมภาพันธ์ 2551 คณะกรรมการมีมติเห็นชอบกับรายงานการวิเคราะห์ผลกระทบสิ่งแวดล้อมโครงการเหมืองแร่ยิปซัม ของบริษัท สหชาติเศรษฐกิจ จำกัด คำขอประทานบัตรที่ 1/2547 รวมแผนผังโครงการทำเหมืองเดียวกันกับประทานบัตรที่ 29536/15091 และ 29537/ 15092 ที่ตำบลทุ่งทอง อำเภอหนองบัว จังหวัดนครสวรรค์ โดยให้โครงการปฏิบัติตามมาตรการป้องกันและแก้ไขผลกระทบสิ่งแวดล้อมและมาตรการติดตามตรวจสอบคุณภาพสิ่งแวดล้อมอย่างเคร่งครัด ดังรายละเอียดตามสิ่งที่ส่งมาด้วย 2 อันนี้ ตามมาตรา 50 วรรคสอง แห่งพระราชบัญญัติส่งเสริมและรักษาคุณภาพสิ่งแวดล้อมแห่งชาติ พ.ศ. 2535 เมื่อคณะกรรมการผู้ชำนาญการได้ให้ความเห็นชอบในรายงานการวิเคราะห์ผลกระทบสิ่งแวดล้อมตามมาตรา 49 แล้ว ให้เจ้าหน้าที่ซึ่งมีอำนาจตามกฎหมายในการพิจารณาสั่งอนุญาตหรือต่ออายุใบอนุญาตนำมาตรการที่เสนอไว้ในรายงานการวิเคราะห์ผลกระทบสิ่งแวดล้อมไปกำหนดเป็นเงื่อนไขในการสั่งอนุญาต หรือต่ออายุใบอนุญาต โดยให้ถือว่าเป็นเงื่อนไขที่กำหนดตามกฎหมายในเรื่องนั้นด้วย ทั้งนี้ สำนักงานได้แจ้งให้บริษัท สหชาติเศรษฐกิจ จำกัด และสำเนาหนังสือแจ้งให้บริษัท เอส.พี.เอส. คอนสตรัคชั่น เซอร์วิส จำกัด พิจารณาดำเนินการด้วยแล้ว

จึงเรียนมาเพื่อโปรดพิจารณาดำเนินการต่อไป

ขอแสดงความนับถือ

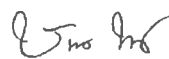

(นายสนั่น ทรัพย์สมบัติ)

รองเลขาธิการ ปฏิบัติราชการแทน

เลขาธิการสำนักงานนโยบายและแผนทรัพยากรธรรมชาติและสิ่งแวดล้อม

สำนักวิเคราะห์ผลกระทบสิ่งแวดล้อม

โทรศัพท์ 0-2265-6500 ต่อ 6788-93

โทรสาร 0-2265-6616

ที่ ทส 1009.2/ 2541



สำนักงานนโยบายและแผน
ทรัพยากรธรรมชาติและสิ่งแวดล้อม
60/1 ซอยพิบูลวัฒนา 7 ถนนพระรามที่ 6
กรุงเทพฯ 10400

31 มีนาคม 2551

เรื่อง การพิจารณารายงานการวิเคราะห์ผลกระทบสิ่งแวดล้อม

เรียน กรรมการผู้จัดการ บริษัท สหชาติเศรษฐกิจ จำกัด

อ้างถึง หนังสือสำนักงานนโยบายและแผนทรัพยากรธรรมชาติและสิ่งแวดล้อม ที่ ทส 1009/10169
ลงวันที่ 14 พฤศจิกายน 2550

- สิ่งที่ส่งมาด้วย 1. สำเนาหนังสือ บริษัท เอส.พี.เอส. คอนสตรัคชั่น เซอร์วิส จำกัด
ที่ SPS_MI.006/01/2008 ลงวันที่ 10 มกราคม 2551
2. มาตรการป้องกันและแก้ไขผลกระทบสิ่งแวดล้อมและมาตรการติดตามตรวจสอบ
คุณภาพสิ่งแวดล้อมโครงการเหมืองแร่ ยิปซัมของบริษัท สหชาติเศรษฐกิจ จำกัด
คำขอประทานบัตรที่ 1/2547 ร่วมแผนผังโครงการทำเหมืองเดียวกันกับประทานบัตร
ที่ 29536/15091 และ 29537/ 15092 ที่ตำบลทุ่งทอง อำเภอหนองบัว จังหวัด
นครสวรรค์

ตามหนังสือที่อ้างถึงสำนักงานนโยบายและแผนทรัพยากรธรรมชาติและสิ่งแวดล้อม
แจ้งผลการพิจารณารายงานการวิเคราะห์ผลกระทบสิ่งแวดล้อม โครงการเหมืองแร่ยิปซัมของบริษัท
สหชาติเศรษฐกิจ จำกัด คำขอประทานบัตรที่ 1/2547 ร่วมแผนผังโครงการทำเหมืองเดียวกันกับ
ประทานบัตรที่ 29536/15091 และ 29537/ 15092 ที่ตำบลทุ่งทอง อำเภอหนองบัว จังหวัดนครสวรรค์
ซึ่งเสนอให้คณะกรรมการผู้ชำนาญการพิจารณารายงานการวิเคราะห์ผลกระทบสิ่งแวดล้อมด้าน
โครงการเหมืองแร่พิจารณาในการประชุมครั้งที่ 20/2550 วันที่ 8 ตุลาคม 2550 คณะกรรมการมีมติ
ไม่เห็นชอบกับรายงานโดยให้ผู้ยื่นคำขอประทานบัตรปรับปรุงแก้ไขข้อมูลเพิ่มเติม ความละเอียดแจ้ง
แล้วนั้น ต่อมาบริษัทได้เสนอรายงานการวิเคราะห์ผลกระทบสิ่งแวดล้อมฉบับเพิ่มเติม ให้สำนักงาน
พิจารณา รายละเอียดตามสิ่งที่ส่งมาด้วย 1

สำนักงานนโยบายและแผนทรัพยากรธรรมชาติและสิ่งแวดล้อมได้เสนอรายงานการวิเคราะห์ผลกระทบสิ่งแวดล้อมโครงการเหมืองแร่ยิปซัม ของบริษัท สหชาติเศรษฐกิจ จำกัด คำขอประทานบัตรที่ 1/2547 ร่วมแผนผังโครงการทำเหมืองเดียวกันกับประทานบัตรที่ 29536/15091 และ 29537/ 15092 และความเห็นเบื้องต้นให้คณะกรรมการผู้ชำนาญการพิจารณารายงานการวิเคราะห์ผลกระทบสิ่งแวดล้อมด้านโครงการเหมืองแร่ พิจารณาในการประชุมครั้งที่ 2/2551 เมื่อวันที่ 7 กุมภาพันธ์ 2551 คณะกรรมการมีมติเห็นชอบกับรายงานการวิเคราะห์ผลกระทบสิ่งแวดล้อมโครงการเหมืองแร่ยิปซัม ของบริษัท สหชาติเศรษฐกิจ จำกัด คำขอประทานบัตรที่ 1/2547 ร่วมแผนผังโครงการทำเหมืองเดียวกันกับประทานบัตรที่ 29536/15091 และ 29537/ 15092 ที่ตำบลทุ่งทอง อำเภอหนองบัว จังหวัดนครสวรรค์ โดยให้โครงการปฏิบัติตามมาตรการป้องกันและแก้ไขผลกระทบสิ่งแวดล้อมและมาตรการติดตามตรวจสอบคุณภาพสิ่งแวดล้อมอย่างเคร่งครัด ดังรายละเอียดตามสิ่งที่ส่งมาด้วย 2 ทั้งนี้ สำนักงานขอให้อธิบดี สหชาติเศรษฐกิจ จำกัด ประสานผู้จัดทำรายงาน (บริษัท เอส.พี.เอส. คอนสตรัคชั่น เซอร์วิส จำกัด) จัดทำรายงานฉบับสมบูรณ์จำนวน 2 ชุด และแผ่นบันทึกข้อมูลจำนวน 8 แผ่น และรายงานภาคผนวกโดยรวบรวมเอกสารข้อมูลเพิ่มเติมตามลำดับการพิจารณาจำนวน 1 ชุด เสนอต่อสำนักงานภายในเวลา 1 เดือน เพื่อเป็นเอกสารอ้างอิงและส่งให้หน่วยงานที่เกี่ยวข้องต่อไป ทั้งนี้ สำนักงานได้สำเนาหนังสือแจ้งให้บริษัท เอส.พี.เอส. คอนสตรัคชั่น เซอร์วิส จำกัด พิจารณาดำเนินการด้วยแล้ว

จึงเรียนมาเพื่อโปรดพิจารณาดำเนินการต่อไป

ขอแสดงความนับถือ



(นายชินนิต ทองธรรมชาติ)

รองเลขาธิการฯ ปฏิบัติราชการแทน

เลขาธิการสำนักงานนโยบายและแผนทรัพยากรธรรมชาติและสิ่งแวดล้อม

สำนักวิเคราะห์ผลกระทบสิ่งแวดล้อม

โทรศัพท์ 0-2265-6500 ต่อ 6788-93

โทรสาร 0-2265-6616



บริษัท เอส.พี.เอส.คอนซัลติ้ง เซอร์วิส จำกัด
S.P.S. CONSULTING SERVICE CO., LTD.

เลขที่ 7 ซอยพหลโยธิน 24 ถนนพหลโยธิน แขวงจอมพล เขตจตุจักร กรุงเทพฯ 10900
7 SOI PHAHOLYOTHIN 24, PHAHOLYOTHIN RD., JOMPOL, CHATUCHIAK, BANGKOK 10900
TEL. 0-2939-4370-1, 0-2939-5858-9, 0-2513-7674-5 FAX : 0-2513-4221
E-MAIL : CONTACT@SPSCON.COM WEBSITE : WWW.SPSCON.COM

สำนักงานนโยบายและแผน	
ที่รับ: 382	วันที่: 10/01/51
เวลา: 9.55	ผู้รับ: [Signature]

SPS_MI.006/01/2008

สำเนาวิเคราะห์ผลกระทบสิ่งแวดล้อม
เลขที่: 3
วันที่: 10.1.51
เวลา: 9.55

10 มกราคม 2551

เรื่อง ขอส่งรายงานการวิเคราะห์ผลกระทบสิ่งแวดล้อม (ฉบับเพิ่มเติม)

เรียน เลขาธิการสำนักงานนโยบายและแผนทรัพยากรธรรมชาติและสิ่งแวดล้อม

สิ่งที่ส่งมาด้วย รายงานการวิเคราะห์ผลกระทบสิ่งแวดล้อม (ฉบับเพิ่มเติม) จำนวน 19 ชุด

ตามที่ บริษัท เอส.พี.เอส. คอนซัลติ้ง เซอร์วิส จำกัด ได้เป็นผู้จัดทำรายงานการวิเคราะห์ผลกระทบสิ่งแวดล้อม โครงการเหมืองแร่ใยหิน ของ บริษัท สหชาติเศรษฐกิจ จำกัด สำหรับคำขอประทานบัตรที่ 1/2547 ร่วมแผนผังโครงการทำเหมืองเดียวกันกับประทานบัตรที่ 29536/15091 และ 29537/15092 ซึ่งโครงการฯ ตั้งอยู่ที่ตำบลทุ่งทอง อำเภอหนองบัว จังหวัดนครสวรรค์ นั้น บริษัทฯ ได้จัดทำรายงานเสร็จเรียบร้อยแล้ว จึงใคร่ขอส่งรายงานดังกล่าว จำนวน 19 ชุด และพร้อมกันนี้ บริษัทฯ ได้จัดส่งรายงานจำนวน 2 ชุด ไปยังกรมอุตสาหกรรมพื้นฐานและการเหมืองแร่ ตามหนังสือนำส่งเลขที่ SPS_MI.007/01/2008 ลงวันที่ 10 มกราคม 2551 เรียบร้อยแล้ว

จึงเรียนมาเพื่อโปรดพิจารณา ทางบริษัทฯ ใคร่ขอขอบพระคุณท่านเป็นอย่างสูงมา ณ โอกาสนี้

ขอแสดงความนับถือ

[Signature]

(นายสมชาย วัฒวิบูลเศรษฐ)

กรรมการผู้จัดการ

ร



มาตรการป้องกันและแก้ไขผลกระทบสิ่งแวดล้อม และมาตรการติดตามตรวจสอบคุณภาพสิ่งแวดล้อม

โครงการเหมืองแร่ยิปซัม

คำขอประทานบัตรที่ 1/2547

ร่วมแผนผังโครงการทำเหมืองเดียวกันกับ

ประทานบัตรที่ 29536/15091 และ 29537/15092

ตำบลทุ่งทอง อำเภอหนองบัว จังหวัดนครสวรรค์

บริษัท สหชาติเศรษฐกิจ จำกัด

สำนักงานนโยบายและแผนทรัพยากรธรรมชาติและสิ่งแวดล้อม



บริษัท เอส.พี.เอส. คอนซัลติ้ง เซอร์วิส จำกัด
S.P.S. CONSULTING SERVICE CO., LTD.

7 ซอยพหลโยธิน 24 ถนนพหลโยธิน แขวงจอมพล เขตจตุจักร กรุงเทพฯ 10900
7 SOI PHAHOLYOTHIN 24, PHAHOLYOTHIN RD., JOMPOL, CHATUCHAK, BANGKOK 10900
TEL. 0-2039-4370-2, 0-2039-5658-9, 0-2513-7874-5 FAX : 0-2513-4221
E-MAIL : CONTACT@SPSCON.COM WEBSITE : WWW.SPSCON.COM

SPS_MI.066/03/2008

21 มีนาคม 2551

เรื่อง ขอส่งมาตรการป้องกันและแก้ไขผลกระทบสิ่งแวดล้อม และมาตรการติดตามตรวจสอบคุณภาพสิ่งแวดล้อม
เรียน เลขาธิการสำนักงานนโยบายและแผนทรัพยากรธรรมชาติและสิ่งแวดล้อม
สิ่งที่ส่งมาด้วย มาตรการป้องกันและแก้ไขผลกระทบสิ่งแวดล้อม และมาตรการติดตามตรวจสอบคุณภาพ
สิ่งแวดล้อม จำนวน 8 ชุด

ตามที่ บริษัท เอส.พี.เอส. คอนซัลติ้ง เซอร์วิส จำกัด ได้ดำเนินการจัดทำมาตรการป้องกันและ
แก้ไขผลกระทบสิ่งแวดล้อม และมาตรการติดตามตรวจสอบคุณภาพสิ่งแวดล้อม โครงการเหมืองแร่ปั้ม ของ
บริษัท สหชาติเศรษฐกิจ จำกัด สำหรับคำขอประทานบัตรที่ 1/2547 ร่วมแผนผังโครงการทำเหมืองเดียวกัน
กับประทานบัตรที่ 29536/15091 และ 29537/15092 ซึ่งโครงการฯ ตั้งอยู่ที่ตำบลทุ่งทอง อำเภอหนองบัว
จังหวัดนครสวรรค์ นั้น บัดนี้ บริษัทฯ ได้ดำเนินการจัดทำมาตรการป้องกันและแก้ไขผลกระทบสิ่งแวดล้อม
และมาตรการติดตามตรวจสอบคุณภาพสิ่งแวดล้อมเสร็จเรียบร้อยแล้ว จึงใคร่ขอส่งมาตรการฯ ดังกล่าวมา
พร้อมนี้

จึงเรียนมาเพื่อโปรดพิจารณา ทางบริษัทฯ ใคร่ขอขอบพระคุณท่านเป็นอย่างสูงมา ณ โอกาสนี้

ขอแสดงความนับถือ

(นายสมชาย ธนาวิบูลเศรษฐ)
กรรมการผู้จัดการ



มาตรการป้องกันและแก้ไขผลกระทบสิ่งแวดล้อม และมาตรการติดตามตรวจสอบคุณภาพสิ่งแวดล้อม
โครงการเหมืองแร่ิปซัม คำขอประทานบัตรที่ 1/2547 ³³⁵³ รวมแผนผังโครงการทำเหมืองเดียวกันกับประทานบัตรที่ 29536/15091 และ 29537/15092
ของบริษัท สหชาติเศรษฐกิจ จำกัด ตั้งอยู่ที่ตำบลทุ่งทอง อำเภอหนองบัว จังหวัดนครสวรรค์

ตารางที่ 1 มาตรการป้องกันและแก้ไขผลกระทบสิ่งแวดล้อมที่กำหนดไว้ในรายงานการวิเคราะห์ผลกระทบสิ่งแวดล้อม
ตารางที่ 1.1 มาตรการป้องกันและแก้ไขผลกระทบสิ่งแวดล้อมทั่วไป

ผลกระทบสิ่งแวดล้อม	มาตรการป้องกันและแก้ไขผลกระทบสิ่งแวดล้อม	สถานที่ดำเนินการ	ระยะเวลาดำเนินการ	งบประมาณ	ผู้รับผิดชอบ
- ระยะดำเนินการทำเหมืองและสิ้นสุดการทำเหมือง	1. ให้มีจุดรับเรื่องราวร้องทุกข์ความเดือดร้อนของราษฎรที่เกิดจากกิจกรรมการทำเหมืองแร่ และกิจกรรมที่เกี่ยวข้อง และผู้ถือประทานบัตรจะต้องดำเนินการแก้ไข และให้ความช่วยเหลือด้วยความเป็นธรรม	- บริเวณชุมชนใกล้เคียง	- ตั้งแต่เปิดทำเหมืองจนถึงอายุประทานบัตร	-	- บริษัท สหชาติเศรษฐกิจ จำกัด
	2. หากได้รับการร้องเรียนจากราษฎรที่อาศัยอยู่ในบริเวณใกล้เคียงว่าได้รับความเดือดร้อนว่าสาเหตุจากการดำเนินโครงการ หรือ สาธารณประโยชน์ได้รับความเสียหาย กรมอุตสาหกรรมพื้นฐานและการเหมืองแร่ หรือสำนักงานนโยบายและแผนทรัพยากรธรรมชาติและสิ่งแวดล้อมได้ตรวจสอบแล้ว พบว่า ผู้ถือประทานบัตร ไม่ปฏิบัติตามมาตรการป้องกันและแก้ไขผลกระทบสิ่งแวดล้อมที่กำหนด จะต้องหยุดการทำเหมืองแล้วแก้ไขเหตุแห่งความเดือดร้อนให้เสร็จสิ้นก่อนที่จะดำเนินการต่อไป	- บริเวณพื้นที่โครงการและชุมชนใกล้เคียง	- ตั้งแต่เปิดทำเหมืองจนถึงอายุประทานบัตร	ขึ้นอยู่กับความเสียหายที่เกิดขึ้น	- บริษัท สหชาติเศรษฐกิจ จำกัด
	3. ให้ทำการปรับปรุงฟื้นฟูพื้นที่โครงการที่ผ่านการทำเหมืองแร่แล้ว และพื้นที่สิ้นสุดการใช้ประโยชน์แล้ว ตามแผนงานที่ได้เสนอไว้ในรายงานการวิเคราะห์ผลกระทบสิ่งแวดล้อม พร้อมทั้งให้รายงานผลการดำเนินงานให้สำนักงานนโยบายและแผนทรัพยากรธรรมชาติ	- บริเวณพื้นที่ผ่านการทำเหมือง	- ตามแผนงานที่เสนอไว้ในรายงานการวิเคราะห์ผลกระทบสิ่งแวดล้อม	เป็นไปตามแผนการฟื้นฟู	- บริษัท สหชาติเศรษฐกิจ จำกัด

จำนวน 1/22 หน้า
ลงชื่อ ผู้รับรอง

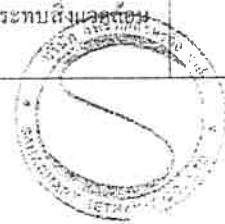

M/S078/T-สรุปมาตรการแก้ไขข้อ TAB 1.1.DOC

18 ส.ค. 2551

ตารางที่ 1.1 มาตรการป้องกันและแก้ไขผลกระทบสิ่งแวดล้อมทั่วไป (ต่อ)

ผลกระทบสิ่งแวดล้อม	มาตรการป้องกันและแก้ไขผลกระทบสิ่งแวดล้อม	สถานที่ดำเนินการ	ระยะเวลาดำเนินการ	งบประมาณ	ผู้รับผิดชอบ
	และสิ่งแวดล้อม และกรมอุตสาหกรรมพื้นฐานและการเหมืองแร่ ทราบทุกปี				
	4. หากผู้ถือประทานบัตรมีความประสงค์ที่จะเปลี่ยนแปลงวิธีการทำเหมือง หรือเปลี่ยนแปลงเพิ่มเติมชนิดแร่ หรือการดำเนินงานที่แตกต่างจากที่เสนอไว้ในรายงานการวิเคราะห์ผลกระทบสิ่งแวดล้อม จะต้องเสนอรายละเอียดเกี่ยวกับการเปลี่ยนแปลงดังกล่าว ประกอบกับ มาตรการ ป้องกันและแก้ไขผลกระทบที่สอดคล้องกับการเปลี่ยนแปลง ให้คณะกรรมการผู้ชำนาญการพิจารณารายงานการวิเคราะห์ผลกระทบสิ่งแวดล้อมพิจารณาให้ความเห็นชอบด้านสิ่งแวดล้อมก่อนดำเนินการ	- บริเวณพื้นที่ทำเหมือง	- ตั้งแต่เปิดทำเหมืองจนสิ้นสุดประทานบัตร	-	- บริษัท สหชาติเศรษฐกิจ จำกัด
	5. ในระหว่างการทำเหมือง หากพบโบราณวัตถุ หรือร่องรอยทางประวัติศาสตร์โบราณคดี จะต้องรายงานและขอความร่วมมือจากกรมศิลปากรเข้าไปดำเนินการตรวจสอบพื้นที่ ทั้งนี้ ในระหว่างการสำรวจจะต้องหยุดการทำเหมืองชั่วคราว และหากพิสูจน์แล้วพบว่า เป็นแหล่งที่มีความสำคัญทางประวัติศาสตร์โบราณคดี ผู้ถือประทานบัตรจะต้องปฏิบัติตามเงื่อนไขของหน่วยงานที่เกี่ยวข้อง โดยไม่มีข้อเรียกร้องใดๆ	- บริเวณพื้นที่ทำเหมือง	- ตั้งแต่เปิดทำเหมืองจนสิ้นสุดประทานบัตร	-	- บริษัท สหชาติเศรษฐกิจ จำกัด
	6. ให้รายงานผลการปฏิบัติตามมาตรการป้องกันและแก้ไขผลกระทบสิ่งแวดล้อมและมาตรการติดตามตรวจสอบคุณภาพสิ่งแวดล้อมให้สำนักงานนโยบายและแผนทรัพยากรธรรมชาติและสิ่งแวดล้อม และกรมอุตสาหกรรมพื้นฐานและการเหมืองแร่ ทราบอย่างน้อยปีละ 2 ครั้ง	- บริเวณพื้นที่โครงการและชุมชนใกล้เคียง	- ตั้งแต่เปิดทำเหมืองจนสิ้นสุดประทานบัตร	รายละเอียดตาม มาตรการติดตาม ตรวจสอบคุณภาพสิ่งแวดล้อม	- บริษัท สหชาติเศรษฐกิจ จำกัด

จำนวน ๒/๒๒ หน้า
ลงชื่อ.....ผู้รับทราบ

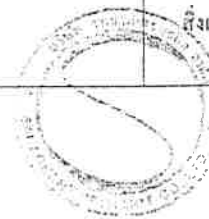

MS078/T-รูปแบบการฯ เก็บข้อมูล TAB 1 : DOC

18 ส.ค. 2551

ตารางที่ 1.1 มาตรการป้องกันและแก้ไขผลกระทบสิ่งแวดล้อมทั่วไป (ต่อ)

ผลกระทบสิ่งแวดล้อม	มาตรการป้องกันและแก้ไขผลกระทบสิ่งแวดล้อม	สถานที่ดำเนินการ	ระยะเวลาดำเนินการ	งบประมาณ	ผู้รับผิดชอบ
	7. ให้โครงการจัดตั้งกองทุนรักษาสภาพแวดล้อมและสุขภาพอนามัย ประกอบด้วย ค่าใช้จ่ายในการฟื้นฟูพื้นที่ที่ผ่านการทำเหมือง ค่าประกันความเสี่ยงสุขภาพ ค่าการปฏิบัติตามมาตรการป้องกันและแก้ไขผลกระทบสิ่งแวดล้อมและมาตรการติดตามตรวจสอบคุณภาพสิ่งแวดล้อมในระหว่างดำเนินการและภายหลังการทำเหมือง โดยโครงการจะจัดตั้งกองทุนขึ้นตั้งแต่เริ่มดำเนินการในปีที่ 1 -15 รวมทั้งหมด 15 ปี จำนวนเงินที่จะนำเข้ากองทุนจะคิดจากสัดส่วนจำนวนเงินต่อแร่ยิปซัมที่ผลิตได้ (ประมาณ 1 บาท/เมตริกตัน)	- บริเวณพื้นที่โครงการและชุมชนใกล้เคียง	- ตั้งแต่เปิดทำเหมืองจนถึงอายุประทานบัตร	ประมาณ 426,000 บาท/ปี	- บริษัท สาธารณคดีเศรษฐกิจ จำกัด

๓

จำนวน ๓/๒๒ หน้า
ลงชื่อ  กัญจน์



MS078/T-สรุปมาตรการป้องกัน/TA8 1.1 DOC

เจี้ยน ก.
18 ส.ค. 2551

ตารางที่ 1.2 มาตรการป้องกันและแก้ไขผลกระทบสิ่งแวดล้อมในระยะดำเนินการและภายหลังเสร็จสิ้นการทำเหมือง

ผลกระทบสิ่งแวดล้อม	มาตรการป้องกันและแก้ไขผลกระทบสิ่งแวดล้อม	สถานที่ดำเนินการ	ระยะเวลาดำเนินการ	งบประมาณ	ผู้รับผิดชอบ
1. ทรัพยากรสิ่งแวดล้อมทางกายภาพ 1.1 ลักษณะภูมิประเทศ - ระยะดำเนินการทำเหมือง - ระยะสิ้นสุดการทำเหมืองและการฟื้นฟูสภาพพื้นที่ 1.2 คุณภาพอากาศ เสียง และการใช้วัตถุระเบิด 1.2.1 คุณภาพอากาศ	1. ให้เปิดหน้าเหมืองตามแผนผังที่กำหนดไว้ในแต่ละช่วงอย่างเคร่งครัด (ดังรูปที่ 1) และออกแบบการทำเหมืองในลักษณะขั้นบันไดโดยให้มีความสูงไม่เกิน 10 เมตร ความกว้างไม่ต่ำกว่า 10 เมตร และความลาดชันรวมประมาณ 45 องศา 2. ไม่ให้นำเปลือกดินมาเก็บกองเพิ่มบริเวณ "ค1" และให้ทำการฟื้นฟูโดยการปลูกพืชคลุมดินและไม้ยืนต้นโตเร็ว 3. เปลือกดินที่เกิดจากการเปิดหน้าเหมืองในช่วงแรก (ปีที่ 1-9) ให้นำไปถมกลับขุมเหมืองเก่า (บ1) ส่วนที่ปริมาณเปลือกดินที่เกิดขึ้นในช่วงปีที่ 10-15 ให้นำไปถมกลับบริเวณพื้นที่ผ่านการทำเหมืองแล้วทางด้านทิศของพื้นที่ทำเหมือง (ดูรูปที่ 1) พร้อมทั้งให้ทำการปลูกพืชคลุมดินและ ไม้ยืนต้นโตเร็วต่อไป 4. บริเวณใดที่ไม่เกี่ยวข้องกับการทำเหมืองของโครงการ หรือไม่ได้เปิดทำเหมือง ให้รักษาสภาพเดิมไว้ให้มากที่สุด - บริเวณใดที่เปิดทำเหมืองจนเสร็จสิ้นแล้ว ให้ดำเนินการตามแผนการฟื้นฟูสภาพพื้นที่ภายหลังการทำเหมือง ตามรายละเอียดที่เสนอไว้ท้ายตารางมาตรการฯ อย่างเคร่งครัด	- บริเวณพื้นที่ทำเหมือง - บริเวณพื้นที่เก็บกองเปลือกดิน "ค1" - บริเวณพื้นที่ทำเหมืองและขุมเหมืองเก่า (บ1) - บริเวณพื้นที่โครงการ - บริเวณพื้นที่โครงการ	- ตลอดอายุประทานบัตร - ตลอดอายุประทานบัตร - ตลอดอายุประทานบัตร - ตลอดอายุประทานบัตร - ช่วงปีที่ 10-15 ของการทำเหมือง	- - อยู่ใต้งบดำเนินงาน - เป็นไปตามแผนการฟื้นฟูฯ	- บริษัท สหชาติเศรษฐกิจ จำกัด - บริษัท สหชาติเศรษฐกิจ จำกัด - บริษัท สหชาติเศรษฐกิจ จำกัด - บริษัท สหชาติเศรษฐกิจ จำกัด - บริษัท สหชาติเศรษฐกิจ จำกัด
	1. ให้ปรับปรุงอาคารโรงโม่บดและย่อยแร่ของโครงการเป็นระบบปิดให้มากที่สุด โดยไม่ขัดขวางกระบวนการผลิต เช่น	- บริเวณ โรงโม่บดและย่อยแร่	- ดำเนินการให้แล้วเสร็จภายใน 6 เดือน	200,000 บาท	- บริษัท สหชาติเศรษฐกิจ จำกัด

จำนวน 4/22 หน้า
ลงชื่อ  ผู้รับรอง



18 ส.ค. 2551
SWS078/T-สรุปมาตรการฯ เหมืองทอง/TA-B 1.2.DOC

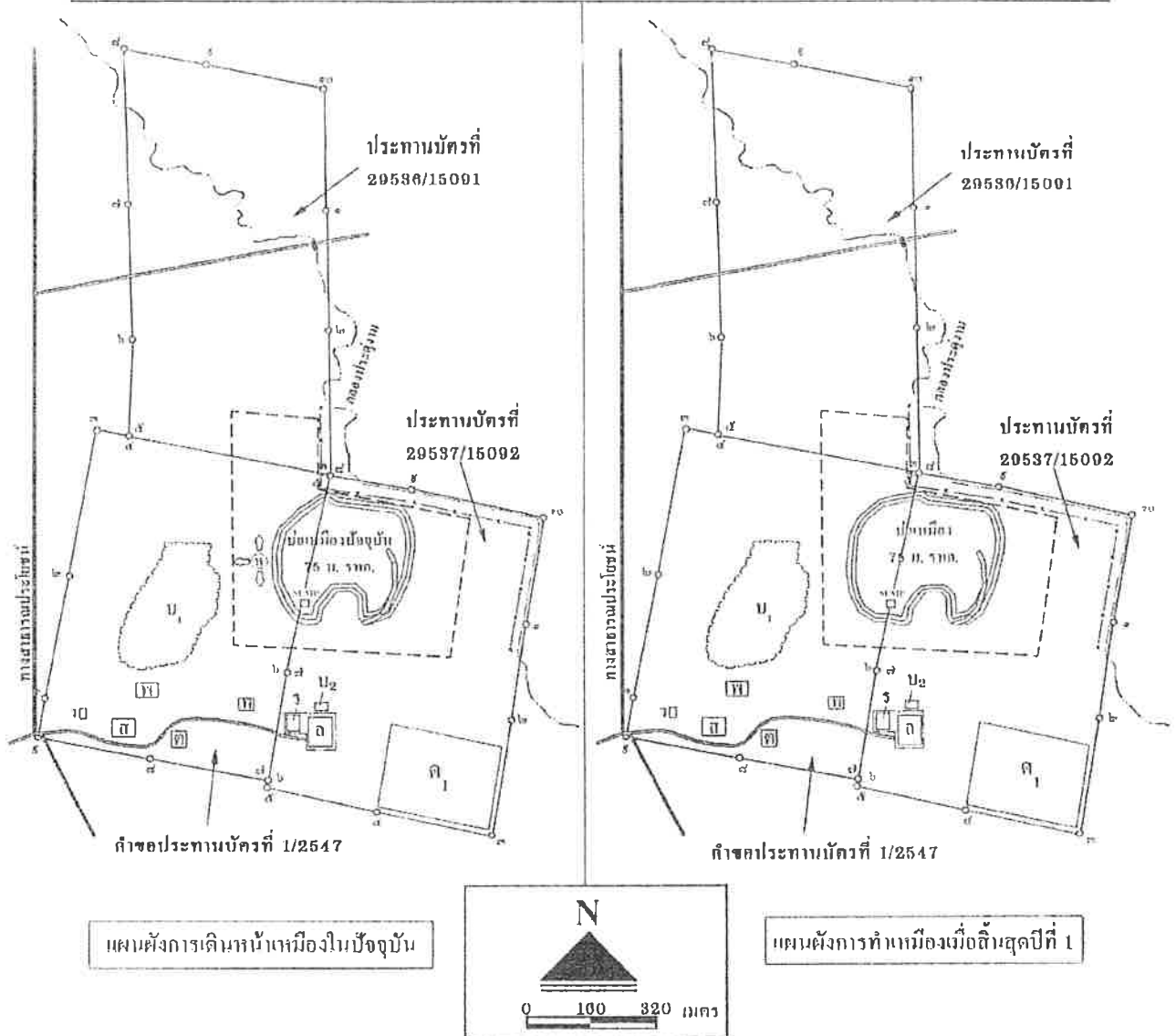

สัญลักษณ์	ความหมาย
ด	พื้นที่เก็บกองเปลือกดิน
ค	โรงแต่งแร่
บ ₁	บ่อเหมืองเก่าใช้เป็นที่บ่อดักตะกอนของน้ำจากหน้าเหมือง
บ ₂	บ่อดักตะกอนของน้ำจากพื้นที่โรงโม่ค-ย่อยแร่และลานกองแร่
พ	บ้านพักพนักงาน
ร	โรงโม่คและย่อยแร่

สัญลักษณ์	ความหมาย
ห	จุดเริ่มต้นเปิดการทำเหมือง
ก	ลานกองแร่
ว	อาคารเก็บวัสดุระเบิด
ช	สำนักงาน
รอมม	บ่อรองรับน้ำในบ่อเหมือง
←	ทิศทางเดินหน้าเหมือง
—	ท่อลอด 1 เมตร จำนวน 3 ท่อ
---	ขอบเขตการทำเหมือง
-x-x-	แนวเส้นเขตฯ ในระยะ 50 เมตร
---	คันทำแบบและดูระยะบานน้ำ

จำนวน.....5/22.....หน้า
ลงชื่อ.....*[Signature]*.....ผู้รับรอง

รูปที่ 1 แผนผังการทำเหมืองของโครงการ

18 ส.ค. 2551

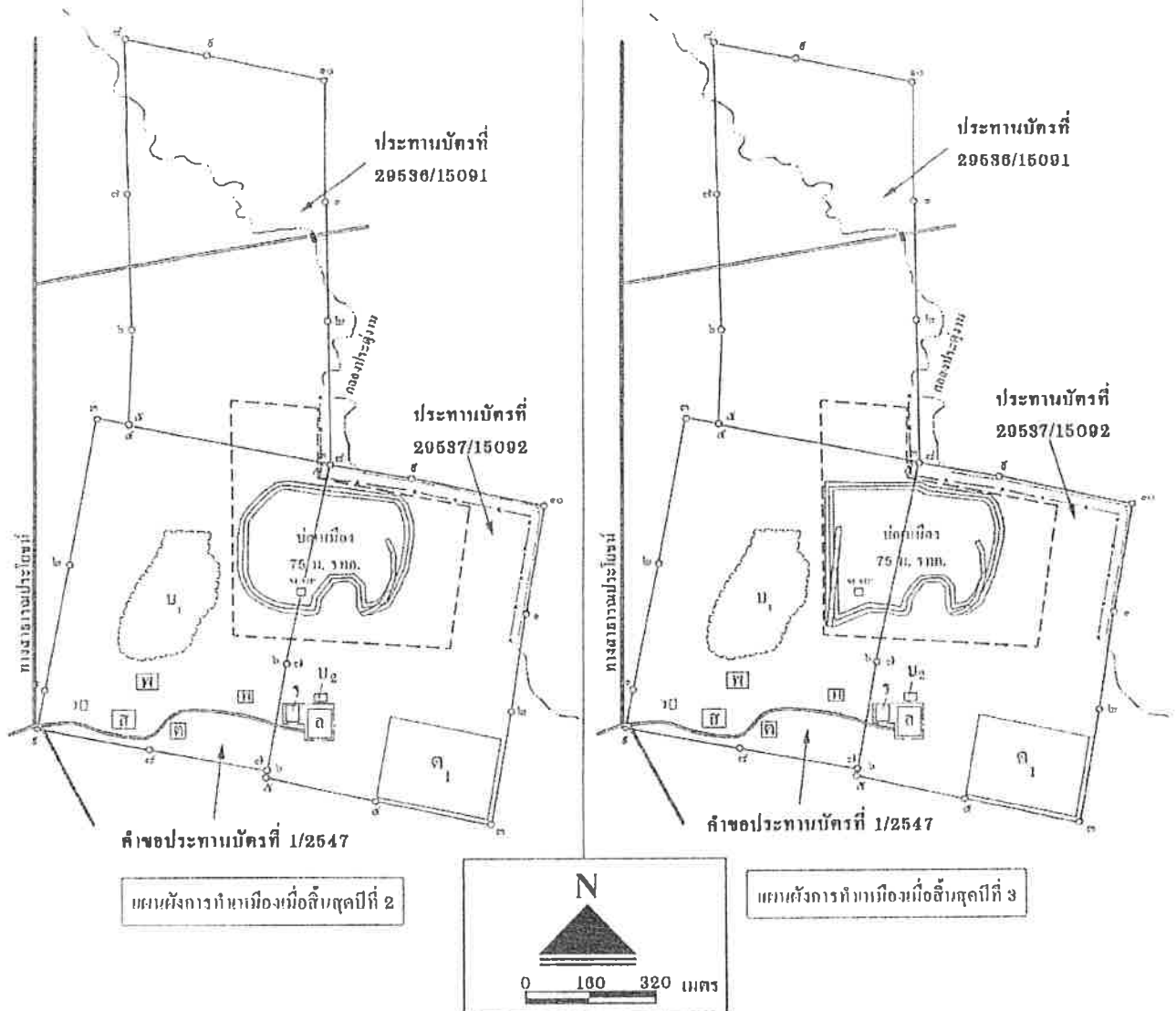

สัญลักษณ์

ความหมาย

- ด₁ พื้นที่เก็บกองเปลือกหิน
- ค โรงแต่งแร่
- บ₁ ขุมเหมืองเก่าใช้เป็นบ่อคัดตะกอนของน้ำจากหน้าเหมือง
- บ₂ บ่อคัดตะกอนของน้ำจากพื้นที่โรงโม่บด-ย่อยแร่และลานกองแร่
- พ บ้านพักคนงาน
- ร โรงโม่บดและย่อยแร่

สัญลักษณ์

ความหมาย

- ด ลานกองแร่
- ว อาคารเก็บวัสดุระเบิด
- ค สำนักงาน
- รบมร บ่อรองรับน้ำในขุมเหมือง
- ทอตคค 1 เมตร จำนวน 3 ท่อ
- ขอบเขตการทำเหมือง
- แนวเวนคืนฯ ในระยะ 50 เมตร
- คันทำนบและอุระบายน้ำ

จำนวน.....๕๐.....งาน้ำ
ลงชื่อ.....ผู้รับรอง

รูปที่ 1 (ต่อ)



18 ส.ค. 2551

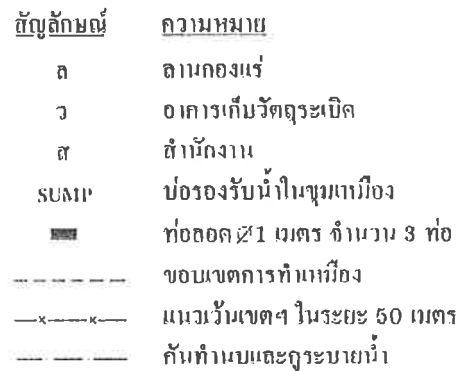

รูปที่ 1 (ต่อ)

16-2-77

18 ส.ค. 2551

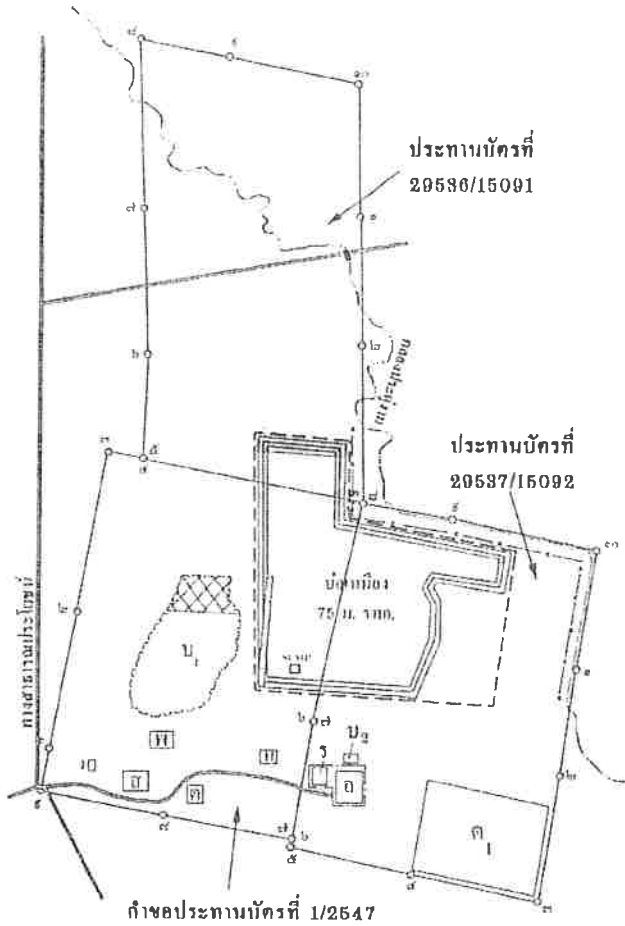

แบบผังการกำหนดเมืองมอดลิ่งสุดท้ายที่ 12

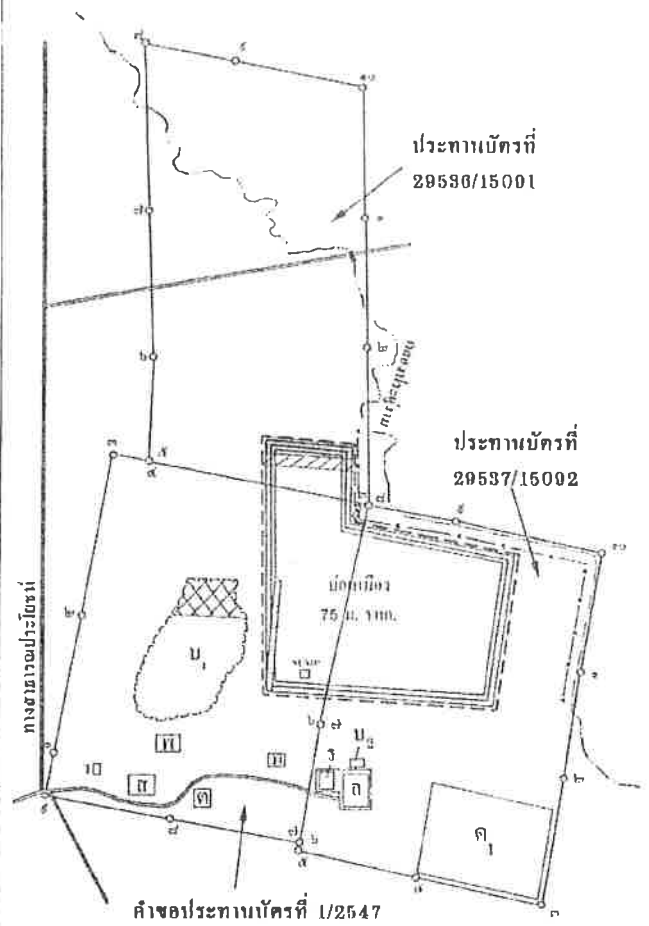

แบบผังการกำหนดเมืองมอดลิ่งสุดท้ายที่ 15

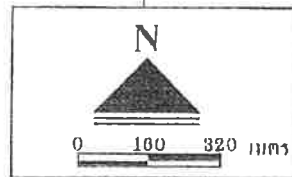

สัญลักษณ์

ความหมาย

- ค₁ พื้นที่เก็บกองเปลือกดิน
- ค₂ โรงมด่งแร่
- บ₁ ขุมเหมืองเก่าใช้ปนบ่อคัดตะกอนของน้ำจากหน้าเหมือง
- บ₂ บ่อคัดตะกอนของน้ำจากพื้นที่โรงมด่งแร่และลานกองแร่
- พ บ้านพักคนงาน
- ร โรงมด่งและบ่อแร่

สัญลักษณ์

ความหมาย

- ล ลานกองแร่
- ว อาคารเก็บวัสดุระเบิด
- ส สำนักงาน
- SUMIP บ่อรองรับน้ำในขุมเหมือง
- ท่อดูด 1 เมตร จำนวน 3 ท่อ
- ขอบเขตการทำเหมือง
- แนวเว้นเขตฯ ในระยะ 50 เมตร
- คันทำแบบและถูระบายน้ำ
- พื้นที่ถมกลับในช่วงปีที่ 1-9
- พื้นที่ถมกลับในช่วงปีที่ 10-12
- พื้นที่ถมกลับในช่วงปีที่ 13-15

จำนวน.....
ค่า.....

รูปที่ 1 (ต่อ)

18 ส.ค. 2551

ตารางที่ 1.2 มาตรการป้องกันและแก้ไขผลกระทบสิ่งแวดล้อมในระยะดำเนินการและภายหลังเสร็จสิ้นการทำเหมือง (ต่อ)

ผลกระทบสิ่งแวดล้อม	มาตรการป้องกันและแก้ไขผลกระทบสิ่งแวดล้อม	สถานที่ดำเนินการ	ระยะเวลาดำเนินการ	งบประมาณ	ผู้รับผิดชอบ
6	สร้างอาคารปิดคลุมบริเวณผู้รับหินใหญ่ ปากไม้ และตะแกรง ต้นคัดขนาด คลอจนปิดครอบปลายสายพานลำเลียง				
	2. ให้ติดตั้งระบบกำจัดฝุ่นละอองบริเวณผู้รับหินใหญ่ ปากไม้ และตะแกรงต้นคัดขนาด โดยการติดตั้งเครื่องดูด (Hood) และท่อ เพื่อรวบรวมฝุ่น ไปที่ถุงกรองฝุ่น (Bag Filter) และ ดูแลให้มีประสิทธิภาพในการกำจัดฝุ่นอยู่เสมอ	- บริเวณ โรง โม่บดและ ย่อยแร่ และ โรง แฉ่งแร่	- ปีที่ 1 ของการทำเหมือง	100,000 บาท	- บริษัท สหชาติเศรษฐกิจ จำกัด
	3. ให้ทำความสะอาดโดยเก็บกวาดเศษแร่และเศษดินที่ตก สะสมอยู่ในเครื่องจักร รวมทั้งบริเวณพื้นที่และใต้อาคาร โรง โม่บดและย่อยแร่ และ โรง แฉ่งแร่ อย่างสม่ำเสมอ	- บริเวณ โรง โม่บดและ ย่อยแร่ และ โรง แฉ่งแร่	- ตลอดอายุประทานบัตร		- บริษัท สหชาติเศรษฐกิจ จำกัด
	4. ให้ปลูกไม้ยืนต้นโตเร็ว ไม้พุ่ม และพืชคลุมดิน ในบริเวณ ที่ว่างรอบๆ โรง โม่บดและย่อยแร่ อย่างน้อยจำนวน 2 แถวใน ลักษณะแบบสลับฟันปลา โดยมีระยะห่างระหว่างต้นและแถว ประมาณ 2x2 เมตร เพื่อป้องกันทิศทางลมและฟุ้งกระจายของ ฝุ่นละออง	- บริเวณ โรง โม่บดและ ย่อยแร่	- ตั้งแต่ช่วงปีที่ 1 ของการ ทำเหมือง	อยู่ในงบ ดำเนินงาน	- บริษัท สหชาติเศรษฐกิจ จำกัด
	5. ให้ฉีดพรมน้ำในบริเวณพื้นที่โครงการและเส้นทางขนส่งแร่ เป็นระยะ โดยช่วงฤดูแล้งควรฉีดพรมประมาณวันละ 3-4 ครั้ง ส่วนฤดูฝนอาจฉีดพรมวันละ 1 ครั้ง หรือไม่จำเป็นต้องฉีด พรมหากมีฝนตกสม่ำเสมอ	- บริเวณพื้นที่ โครงการ และเส้นทางขนส่งแร่	- ตลอดอายุประทานบัตร	200 บาท/เที่ยว	- บริษัท สหชาติเศรษฐกิจ จำกัด
	6. เส้นทางที่ใช้ในการขนส่งแร่ช่วงที่เป็นถนนลูกรังก่อนถึง ถนนลาดยาง ให้ทำการปรับปรุงและซ่อมแซมให้เป็นถนนที่มี ผิวจราจรที่ไม่ก่อให้เกิดฝุ่นฟุ้งกระจายมาก เช่น การบดอัดด้วย ดินและหินให้แน่น	- บริเวณเส้นทางขนส่งแร่	- ปีที่ 1 ของการทำเหมือง	อยู่ในงบ ดำเนินงาน	- บริษัท สหชาติเศรษฐกิจ จำกัด

จำนวน 9/22 หน้า
ลงชื่อ  ผู้รับรอง

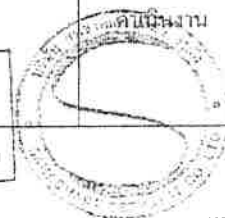

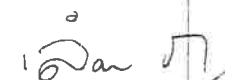

18 ส.ค. 2551

ตารางที่ 1.2 มาตรการป้องกันและแก้ไขผลกระทบสิ่งแวดล้อมในระยะดำเนินการและภายหลังเสร็จสิ้นการทำเหมือง (ต่อ)

ผลกระทบสิ่งแวดล้อม	มาตรการป้องกันและแก้ไขผลกระทบสิ่งแวดล้อม	สถานที่ดำเนินการ	ระยะเวลาดำเนินการ	งบประมาณ	ผู้รับผิดชอบ
1.2.2 เสียง	7. ในการขนส่งแร่ให้ใช้ความเร็วของรถบรรทุกไม่เกิน 25 กิโลเมตร/ชั่วโมง และใช้ผ้าใบปิดคลุมกระบะรถบรรทุกก่อนขนส่งออกนอกพื้นที่ทุกครั้ง	- บริเวณเส้นทางขนส่งแร่	- ตลอดอายุประทานบัตร	-	- บริษัท สหชาติเศรษฐกิจ จำกัด
	1. ให้กำหนดการทำเหมืองเฉพาะในเวลากลางวันเท่านั้น จะไม่มีกิจกรรมใดๆ ในเวลากลางคืน ซึ่งเป็นเวลาพักผ่อนของราษฎรที่อาศัยอยู่ในบริเวณชุมชนใกล้เคียง	- บริเวณพื้นที่โครงการ	- ตลอดอายุประทานบัตร	-	- บริษัท สหชาติเศรษฐกิจ จำกัด
	2. ให้สลับสับเปลี่ยนหน้าที่ของพนักงานไม่ให้ทำงานในแหล่งที่มีเสียงดังนานเกินไป เพื่อลดความเสี่ยงต่ออันตรายจากเสียงดัง	- บริเวณพื้นที่โครงการ	- ตลอดอายุประทานบัตร	-	- บริษัท สหชาติเศรษฐกิจ จำกัด
1.2.3 การใช้วัตถุระเบิด	1. ให้ระเบิดหน้าเหมืองโดยใช้ปริมาณวัตถุระเบิดไม่เกิน 150 กิโลกรัม/จังหวะถ่วง ทำการระเบิดวันละ 1 ครั้ง ในช่วงเวลา 16:00-17:00 น. และต้องเปิดสัญญาณเตือนก่อนและหลังการระเบิดทุกครั้งให้ได้ยินในรัศมี 500 เมตร รวมทั้งจัดเจ้าหน้าที่ตรวจตราพื้นที่ในรัศมี 100 เมตร	- บริเวณพื้นที่โครงการ และพื้นที่ใกล้เคียงโดยรอบ	- ตลอดอายุประทานบัตร	-	- บริษัท สหชาติเศรษฐกิจ จำกัด
	2. ให้มีวิศวกรควบคุมการทำเหมืองอยู่เป็นประจำ โดยเฉพาะอย่างยิ่งต้องเป็นผู้วางแผนการระเบิด ทั้งนี้ เพื่อให้การใช้วัตถุระเบิดเป็นไปตามหลักวิชาการ	- บริเวณพื้นที่โครงการ	- ตลอดอายุประทานบัตร	-	- บริษัท สหชาติเศรษฐกิจ จำกัด
	3. ให้ติดป้ายเตือนเขตการใช้วัตถุระเบิด พร้อมทั้งเวลาในการระเบิด บริเวณพื้นที่โครงการ เส้นทางใกล้เคียงพื้นที่โครงการ และภายในบริเวณใกล้เคียงที่อาจได้รับผลกระทบจากการใช้วัตถุระเบิด	- บริเวณพื้นที่โครงการ เส้นทางใกล้เคียง และบริเวณใกล้เคียงที่อาจได้รับผลกระทบ	- ตลอดอายุประทานบัตร	5,000 บาท	- บริษัท สหชาติเศรษฐกิจ จำกัด
1.3 อุทกวิทยา	1. ให้เว้นเขตไม่ทำเหมืองหรือกิจกรรมใดๆ ใกล้ร่องน้ำ (คลอง ประคูกาม) ที่เบี่ยงเบนไม่ให้ตัดผ่านพื้นที่โครงการ ในระยะ 50 เมตร เพื่อป้องกันผลกระทบที่อาจเกิดขึ้นต่อร่องน้ำดังกล่าว	- บริเวณใกล้แนวร่องน้ำ (คลองประคูกาม)	- ตลอดอายุประทานบัตร	-	- บริษัท สหชาติเศรษฐกิจ จำกัด
	2. ให้สร้างคันทำนบกั้นโดยรอบพื้นที่ทำเหมือง และพื้นที่โรงโม่บดและย่อยแร่ รวมทั้งลานกองแร่ขนาดความสูงประมาณ 1	- บริเวณพื้นที่โครงการ	- ปีที่ 1 ของการทำเหมือง	30,000 บาท	- บริษัท สหชาติเศรษฐกิจ จำกัด

ลงชื่อ.....ผู้รับรอง

ตารางที่ 1.2 มาตรการป้องกันและแก้ไขผลกระทบสิ่งแวดล้อมในระยะดำเนินการและภายหลังเสร็จสิ้นการทำเหมือง (ต่อ)

ผลกระทบสิ่งแวดล้อม	มาตรการป้องกันและแก้ไขผลกระทบสิ่งแวดล้อม	สถานที่ดำเนินการ	ระยะเวลาดำเนินการ	งบประมาณ	ผู้รับผิดชอบ
	เมตร ความกว้างที่ฐาน 5 เมตร และสันทันทราบกว้าง 2 เมตร โดยมีพื้นที่หน้าตัดเป็นรูปสี่เหลี่ยมคางหมูทำมุมไม่เกิน 45 องศา เพื่อป้องกันน้ำกัดไหลของน้ำหน้าดิน				
	3. ให้ขุดคูระบายน้ำโดยรอบพื้นที่โรงโม่บดและย่อยแร่ รวมทั้งลานกองแร่ ขนาดความลึกประมาณ 1 เมตร ความกว้างท้องร่อง 0.75 เมตร และด้านบนกว้าง 1 เมตร โดยหน้าตัดเป็นรูปสี่เหลี่ยมคางหมู เพื่อเบี่ยงเบนน้ำที่ไหลบ่าหน้าดิน ไปสู่บ่อคัดตะกอน	- บริเวณพื้นที่โครงการ	- ปีที่ 1 ของการทำเหมือง	20,000 บาท	- บริษัท สหชาติเสริมธุรกิจ จำกัด
	4. ให้สร้างบ่อดักตะกอน "บ.๒" ขนาดประมาณ 20x20x2 ลูกบาศก์เมตร จำนวน 1 บ่อ เพื่อรองรับน้ำจากพื้นที่โรงโม่บดและย่อยแร่ รวมทั้งลานกองแร่	- บริเวณพื้นที่โครงการ	- ปีที่ 1 ของการทำเหมือง	15,000 บาท	- บริษัท สหชาติเสริมธุรกิจ จำกัด
	5. ให้สร้างบ่อรองรับน้ำ (sump) ที่ไหลบ่าจากหน้าเหมืองในบริเวณจุดต่ำสุดของการทำเหมืองแต่ละช่วง ก่อนที่จะทยอยสูบออกไปที่ขุมเหมืองเก่า "บ.๑"	- บริเวณพื้นที่โครงการ	- ตลอดอายุประทานบัตร	-	- บริษัท สหชาติเสริมธุรกิจ จำกัด
	6. หากหน่วยงานส่วนท้องถิ่นขอความร่วมมือในการใช้น้ำหรือจำเป็นต้องมีการระบายน้ำในขุมเหมืองเก่าออกนอกพื้นที่โครงการ ให้ทำการปรับปรุงคุณภาพน้ำให้อยู่ในเกณฑ์มาตรฐานที่กฎหมายกำหนดก่อนระบายออกทุกครั้ง	- บริเวณพื้นที่โครงการ	- ตลอดอายุประทานบัตร	อยู่ในงบดำเนินงาน	- บริษัท สหชาติเสริมธุรกิจ จำกัด และหน่วยงานที่เกี่ยวข้อง
	7. ให้ปลูกพืชคลุมดินจำพวกหญ้าแฝกบนคันทำนบ พื้นที่เก็บกองเปลือกหิน และบริเวณขอบบ่อดักตะกอน เพื่อป้องกันการชะล้างพังทลายของดิน	- บริเวณพื้นที่โครงการ	- ตลอดอายุประทานบัตร	อยู่ในงบดำเนินงาน	- บริษัท สหชาติเสริมธุรกิจ จำกัด
	8. ให้หลีกเลี่ยงการทำกิจกรรมขณะที่มีฝนตกและหลังฝนตกใหม่ๆ	- บริเวณพื้นที่โครงการ	- ตลอดอายุประทานบัตร		- บริษัท สหชาติเสริมธุรกิจ จำกัด

จำนวน 11/22 หน้า
ลงชื่อ  ผู้รับรอง



18 มี.ค. 2551

MLS078/T-กฎหมายการฯ เก็บรอง/กษ 1 DDC

ตารางที่ 1.2 มาตรการป้องกันและแก้ไขผลกระทบสิ่งแวดล้อมในระยะดำเนินการและภายหลังเสร็จสิ้นการทำเหมือง (ต่อ)

ผลกระทบสิ่งแวดล้อม	มาตรการป้องกันและแก้ไขผลกระทบสิ่งแวดล้อม	สถานที่ดำเนินการ	ระยะเวลาดำเนินการ	งบประมาณ	ผู้รับผิดชอบ
2. ทรัพยากรสิ่งแวดล้อมทางชีวภาพ	- ให้อปฏิบัติตามมาตรการป้องกันและแก้ไขผลกระทบด้านอุทกวิทยา เพื่อป้องกันการชะล้างมูลดินทรายไม่ให้ไหลลงสู่แหล่งน้ำธรรมชาติที่อยู่ใกล้เคียง	- บริเวณพื้นที่โครงการ	- ตลอดอายุประทานบัตร	-	- บริษัท สหชาติเศรษฐกิจ จำกัด
3. คุณค่าการใช้ประโยชน์ของมนุษย์					
3.1 การเกษตรกรรม	- ให้อปฏิบัติตามมาตรการลดผลกระทบในด้านต่างๆ ที่อาจก่อให้เกิดความเสียหายต่อพื้นที่เกษตรกรรม ได้แก่ มาตรการลดผลกระทบด้านคุณภาพอากาศ และมาตรการด้านอุทกวิทยา เป็นต้น	- บริเวณพื้นที่โครงการ	- ตลอดอายุประทานบัตร	-	- บริษัท สหชาติเศรษฐกิจ จำกัด
3.2 การคมนาคม	1. ให้อดูแลรักษาสภาพเส้นทางขนส่งแร่และดำเนินการปรับปรุงให้อยู่ในสภาพที่สามารถใช้งานได้ดี โดยบรรทุกน้ำหนักไม่เกินที่กีดตามราชการกำหนด และหากพบว่าบริเวณใดเกิดการชำรุดจะต้องดำเนินการซ่อมแซมทันที	- บริเวณเส้นทางขนส่งแร่	- ตลอดอายุประทานบัตร	อยู่ในงบดำเนินงาน	- บริษัท สหชาติเศรษฐกิจ จำกัด
	2. ให้จัดทำป้ายสัญญาณเตือนภัย เช่น ป้ายเตือนระวังและชะลอความเร็ว และสัญญาณไฟกระพริบ บริเวณริมเส้นทางขนส่งแร่ และก่อนถึงทางร่วมทางแยกในระยะ 50, 100 และ 200 เมตร เพื่อส่งเสริมความปลอดภัยและลดอุบัติเหตุ	- บริเวณเส้นทางขนส่งแร่	- ตลอดอายุประทานบัตร	5,000 บาท	- บริษัท สหชาติเศรษฐกิจ จำกัด
4. คุณค่าต่อคุณภาพชีวิต					
4.1 เศรษฐกิจ-สังคม และทัศนคติ	1. ให้รับฟังความคิดเห็นเกี่ยวกับปัญหาของราษฎรที่มีต่อโครงการ และประสานงานกับผู้นำชุมชนเพื่อแก้ไขปัญหที่อาจจะเกิดจากการดำเนินการทำเหมือง	- บริเวณชุมชนใกล้เคียง	- ตลอดอายุประทานบัตร	-	- บริษัท สหชาติเศรษฐกิจ จำกัด
	2. ให้มีส่วนร่วมในการพัฒนาท้องถิ่นตามความเหมาะสม	- บริเวณชุมชนใกล้เคียง	- ตลอดอายุประทานบัตร	ตามความเหมาะสม	- บริษัท สหชาติเศรษฐกิจ จำกัด
	3. ให้จ้างแรงงานในท้องถิ่นให้มากที่สุดและให้ออัตราค่าแรงเป็นไปตามประกาศกรมสวัสดิการและคุ้มครองแรงงาน	- บริเวณชุมชนใกล้เคียง	- ตลอดอายุประทานบัตร	มีค่าจ้างอัตราค่าแรงขั้นต่ำ	- บริษัท สหชาติเศรษฐกิจ จำกัด

จำนวน 12/22 หน้า
ลงชื่อ  ผู้รับรอง

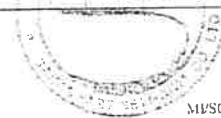

MNS078/T-สรุปมาตรการป้องกัน/บรรเทาผลกระทบ

18 มี.ค. 2561

ตารางที่ 1.2 มาตรการป้องกันและแก้ไขผลกระทบสิ่งแวดล้อมในระยะดำเนินการและภายหลังเสร็จสิ้นการทำเหมือง (ต่อ)

ผลกระทบสิ่งแวดล้อม	มาตรการป้องกันและแก้ไขผลกระทบสิ่งแวดล้อม	สถานที่ดำเนินการ	ระยะเวลาดำเนินการ	งบประมาณ	ผู้รับผิดชอบ
4.2 การสาธารณสุข	4. ให้ส่งเสริมทัศนคติที่ดีโดยให้มีกิจกรรมมวลชนสัมพันธ์ เช่น ด้านการศึกษา ศาสนา และด้านสาธารณูปโภค สาธารณูปการ เป็นต้น ให้กับราษฎรในชุมชนใกล้เคียงพื้นที่โครงการ และให้ราษฎรคิดว่าโครงการเป็นส่วนหนึ่งของชุมชน	- บริเวณชุมชนใกล้เคียง	- ตลอดอายุประทานบัตร	ตามความเหมาะสม	- บริษัท สหชาติเศรษฐกิจ จำกัด
4.3 อาชีวอนามัยและความปลอดภัย	- ให้ความช่วยเหลือด้านงบประมาณแก่ราษฎรในชุมชนใกล้เคียงหากได้รับผลกระทบด้านสุขภาพอนามัยจากการทำเหมืองของโครงการ	- บริเวณชุมชนใกล้เคียง	- ตลอดอายุประทานบัตร	อย่างน้อยปีละ 30,000 บาท	- บริษัท สหชาติเศรษฐกิจ จำกัด
	1. ให้ปฏิบัติงานเป็นไปตามลำดับขั้นตอน และปฏิบัติตามระเบียบข้อบังคับที่ตั้งไว้ รวมทั้งดูแลให้คนงานมีอุปกรณ์ป้องกันอันตรายส่วนบุคคลทุกคนสวมใส่ในขณะปฏิบัติงานทุกครั้ง	- พนักงานทุกคนของโครงการ	- ตลอดอายุประทานบัตร	อยู่ในงบดำเนินงาน	- บริษัท สหชาติเศรษฐกิจ จำกัด
	2. ให้ดูแลรักษาเครื่องจักรอุปกรณ์ต่างๆ ให้อยู่ในสภาพที่สมบูรณ์ใช้งานได้ดี รวมทั้งตรวจสอบประสิทธิภาพ และความพร้อมของเครื่องมือ เครื่องจักรประเภทต่างๆ ก่อนปฏิบัติงานทุกครั้ง	- บริเวณพื้นที่โครงการ	- ตลอดอายุประทานบัตร	อยู่ในงบดำเนินงาน	- บริษัท สหชาติเศรษฐกิจ จำกัด
	3. ให้ปฏิบัติตามวิธีการให้ความคุ้มครองแก่คนงานและความปลอดภัยแก่บุคคลภายนอก ตามกฎกระทรวงฉบับที่ 9 (พ.ศ. 2513) และกฎกระทรวงฉบับที่ 50 (พ.ศ. 2525) ออกตามความในมาตราที่ 7 (6) แห่งพระราชบัญญัติแร่ พ.ศ. 2510	- บริเวณพื้นที่โครงการ	- ตลอดอายุประทานบัตร	-	- บริษัท สหชาติเศรษฐกิจ จำกัด
4.4 ทัศนียภาพ	- ให้ติดตามดูแลต้นไม้ที่ปลูกไว้โดยรอบและในพื้นที่โครงการ ให้สามารถเจริญเติบโตได้ดี หากต้นไม้ตายให้ทำการปลูกทดแทนทันที	- บริเวณพื้นที่โครงการ	- ตลอดอายุประทานบัตร	อยู่ในงบดำเนินงาน	- บริษัท สหชาติเศรษฐกิจ จำกัด

จำนวน 152 หน้า
ลงชื่อ  อนุมัติ

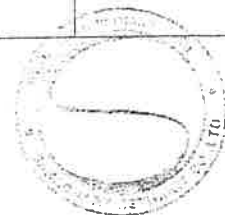

18 มี.ค. 2551

ตารางที่ 2 มาตรการติดตามตรวจสอบคุณภาพสิ่งแวดล้อม

คุณภาพสิ่งแวดล้อม	วิธีการติดตามตรวจสอบ	สถานที่ดำเนินการ	ความถี่และระยะเวลาในการตรวจวัด	งบประมาณ	ผู้รับผิดชอบ	หมายเหตุ
1. คุณภาพอากาศ	<ul style="list-style-type: none"> - ให้ตรวจวัดฝุ่นละอองแขวนลอยทั้งหมดในบรรยากาศ (TSP) เฉลี่ยในรอบ 24 ชั่วโมง โดยใช้เครื่อง High Volume Air Sampler - ให้ตรวจวัดความเข้มของฝุ่นละอองจากแหล่งกำเนิด ด้วยวิธีตรวจวัดค่าความทึบแสง (Smoke Opacity) ในขณะทำการ 	<ul style="list-style-type: none"> - จำนวน 2 สถานี ได้แก่ บริเวณสถานีอนามัยบ้านหมือ่งแร และบริเวณชุมชนบ้านหมือ่งใหม่ (ดังรูปที่ 2) - จำนวน 2 สถานี ได้แก่ โรงโม่บดและย่อยแร่ และโรงแต่งแร่ (ดูรูปที่ 2) 	<ul style="list-style-type: none"> - อย่างน้อยปีละ 2 ครั้ง ตรวจวัดเป็นเวลา 3 วันต่อเนื่อง ในช่วงเดือนมีนาคมหรือเมษายน จำนวน 1 ครั้ง และในช่วงเดือนพฤศจิกายนหรือธันวาคม จำนวน 1 ครั้ง - อย่างน้อยปีละ 2 ครั้ง ในช่วงเดือนมีนาคมหรือเมษายน จำนวน 1 ครั้ง และในช่วงเดือนพฤศจิกายนหรือธันวาคม จำนวน 1 ครั้ง 	<p>15,000 บาท/ครั้ง</p> <p>10,000 บาท/ครั้ง</p>	<ul style="list-style-type: none"> - บริษัท สหชาติ เสรษฐกิจ จำกัด - บริษัท สหชาติ เสรษฐกิจ จำกัด 	<ol style="list-style-type: none"> 1. ให้ตรวจวัดในช่วงที่เหมือง โรงโม่บด และ โรงแต่งแร่ เปิดทำการเท่านั้น 2. ให้ตรวจวัดทิศทางและความเร็วลมในขณะตรวจวัด 3. ให้บันทึกสภาพแวดล้อมขณะตรวจวัด ทั้งข้อมูลพื้นที่ทำเหมือง โรงโม่บด โรงแต่งแร่ และบริเวณพื้นที่โดยรอบ
2. ระดับเสียง	<ul style="list-style-type: none"> - ให้ตรวจวัดระดับเสียงเฉลี่ยโดยทั่วไปในรอบ 24 ชั่วโมง โดยใช้เครื่องวัดเสียง (Sound Level Meter) 	<ul style="list-style-type: none"> - จำนวน 2 สถานี ได้แก่ บริเวณสถานีอนามัยบ้านหมือ่งแร และบริเวณชุมชนบ้านหมือ่งใหม่ (ดูรูปที่ 2) 	<ul style="list-style-type: none"> - อย่างน้อยปีละ 2 ครั้ง ตรวจวัดเป็นเวลา 3 วันต่อเนื่อง ในช่วงเดือนมีนาคมหรือเมษายน จำนวน 1 ครั้ง และในช่วงเดือนพฤศจิกายนหรือธันวาคม จำนวน 1 ครั้ง 	<p>15,000 บาท/ครั้ง</p>	<ul style="list-style-type: none"> - บริษัท สหชาติ เสรษฐกิจ จำกัด 	
3. แรงสั่นสะเทือน	<ul style="list-style-type: none"> - ให้ตรวจวัดแรงสั่นสะเทือน และแรงอัดอากาศ จากการใช้วัตถุระเบิดของโครงการ โดยใช้เครื่องตรวจวัดแรงสั่นสะเทือน (Seismometer) 	<ul style="list-style-type: none"> - จำนวน 2 สถานี ได้แก่ บ้านหมือ่งแรหลังใกล้ที่สุด และสถานีอนามัยบ้านหมือ่งแร (ดูรูปที่ 2) 	<ul style="list-style-type: none"> - อย่างน้อยปีละ 2 ครั้ง ในช่วงเดือนมีนาคมหรือเมษายน จำนวน 1 ครั้ง และในช่วงเดือนพฤศจิกายนหรือธันวาคม จำนวน 1 ครั้ง 	<p>16,000 บาท/ครั้ง</p>	<ul style="list-style-type: none"> - บริษัท สหชาติ เสรษฐกิจ จำกัด 	
4. คุณภาพน้ำ	<ul style="list-style-type: none"> - ให้ตรวจวัดคุณภาพน้ำผิวดิน โดยการวิเคราะห์ค่า pH, Turbidity, Total Suspended Solids, Total Dissolved Solids, Total Hardness, Total Iron และ Sulfate 	<ul style="list-style-type: none"> - จำนวน 3 สถานี ได้แก่ น้ำชุมชนหมือ่งเก่า คลองประดู่จามก่อนผ่านพื้นที่โครงการ และคลองประดู่จามหลังผ่านพื้นที่โครงการ (ดูรูปที่ 2) 	<ul style="list-style-type: none"> - อย่างน้อยปีละ 1 ครั้ง ในช่วงเดือนกรกฎาคมหรือสิงหาคม 	<p>4,500 บาท/ครั้ง</p>	<ul style="list-style-type: none"> - บริษัท สหชาติ เสรษฐกิจ จำกัด 	

จำนวน 14/32 หน้า
ลงชื่อ  ผู้รับรอง

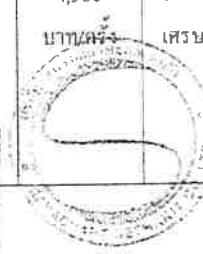

די פערטע זאך



ตารางที่ 2 มาตรการติดตามตรวจสอบคุณภาพสิ่งแวดล้อม (ต่อ)

คุณภาพสิ่งแวดล้อม	วิธีการติดตามตรวจสอบ	สถานที่ดำเนินการ	ความถี่และระยะเวลาในการตรวจวัด	งบประมาณ	ผู้รับผิดชอบ	หมายเหตุ
5. อากาศในร่ม	<ul style="list-style-type: none"> - ให้ตรวจวัดคุณภาพน้ำได้ดิน โดยการวิเคราะห์ค่า pH, Turbidity, Total Suspended Solids, Total Dissolved Solids, Total Hardness, Total Iron และ Sulfate - ให้ตรวจสอบสมรรถภาพของร่างกาย โดยทั่วไปของพนักงาน เช่น ความสามารถในการได้ยิน ระบบทางเดินหายใจ ระบบประสาทในการรับรู้ และการเอ็กซเรย์ปอด เป็นต้น 	<ul style="list-style-type: none"> - จำนวน 2 สถานี ได้แก่ น้ำประปาบาดาลบ้านเหมืองแร่และน้ำประปาบาดาลบ้านเหมืองใหม่ (รูปที่ 2) - พนักงานทุกคนของโครงการ 	<ul style="list-style-type: none"> - อย่างน้อยปีละ 2 ครั้ง ในช่วงเดือนมีนาคมหรือเมษายน จำนวน 1 ครั้ง และในช่วงเดือนพฤศจิกายนหรือธันวาคม จำนวน 1 ครั้ง - ปีละ 1 ครั้ง 	3,000 บาท/ครั้ง	<ul style="list-style-type: none"> - บริษัท สหชาติ เศรษฐกิจ จำกัด - บริษัท สหชาติ เศรษฐกิจ จำกัด 	
6. การคมนาคม	<ul style="list-style-type: none"> - ให้หมั่นตรวจสอบสภาพเส้นทางขนส่ง เพื่อให้สามารถใช้งานได้ดีอยู่เสมอ ถ้าบริเวณใดชำรุดต้องรีบซ่อมแซมทันที รวมทั้งดูแลรักษาป้ายสัญญาณจราจรให้อยู่ในสภาพใช้การได้คืออย่างมีประสิทธิภาพอยู่เสมอ 	<ul style="list-style-type: none"> - เส้นทางขนส่งแร่ของโครงการ 	<ul style="list-style-type: none"> - เดือนละ 1 ครั้ง 	-	<ul style="list-style-type: none"> - บริษัท สหชาติ เศรษฐกิจ จำกัด 	

หมายเหตุ : - ให้รายงานผลการตรวจวัดคุณภาพสิ่งแวดล้อมเสนอต่อสำนักงานนโยบายและแผนทรัพยากรธรรมชาติและสิ่งแวดล้อม และกรมอุตสาหกรรมพื้นฐานและการเหมืองแร่ ทราบทุกครั้ง
 - งบประมาณที่ระบุเป็นงบประมาณในปัจจุบันโดยคร่าวๆ อาจมีการเปลี่ยนแปลงได้ในอนาคต

จำนวน 16/22 หน้า
 ลงชื่อ  ผู้รับรอง





18 มี.ค. 2551

เอกสารแนบ 2

สำเนาประธานบัตร

ชื่อ-นามสกุล..... ๓๒๒๕๓/๑๖๐๑๕๕.....
ชื่อ-นามสกุลบิดามารดา..... บริษัท สหชาติเศรษฐกิจ จำกัด..... อายุ..... ปี สัญชาติ ไทย.....
ชื่อ..... ๒๕ อาคาร ๔ เอ..... ครอบครัว..... พหุโยธิน ๓.....
ชื่อ..... พหุโยธิน..... หมู่ที่..... ตำบล/แขวง..... สามแสนใน.....
ชื่อ..... พญาไท..... จังหวัด..... กรุงเทพมหานคร.....
ชื่อให้กำเนิด (บนบก/ในทะเล)..... นนท.....
ชื่อ..... หงทอง..... อำเภอ..... หนองบัว..... จังหวัด..... นครสวรรค์.....
มีอายุ..... ๑๐ ปี นับแต่วันที่ ๑๖ เดือน..... สิงหาคม..... พ.ศ. ๒๕๕๖.....
และสิ้นอายุวันที่ ๑๕ เดือน..... สิงหาคม..... พ.ศ. ๒๕๖๖.....
เป็นเนื้อที่..... ๒๕๔ ไร่..... งาน..... ๔๕ ตารางวา.....

ภายในเขตที่กำหนดตามแผนที่แนบท้ายประทานบัตร โดยมีรายละเอียดกำหนดไว้ตามลำดับดัง ต่อไปนี้

- | | | |
|-----|-------------------------------------------------------------------------------------------------------------------------------------|---------------------|
| (1) | แผนที่แนบท้าย ประ ทวนบัตร | แสดงไว้ในลำดับที่ 1 |
| (2) | เงื่อนไขการอนุญาต ประ ทานบัตร | แสดงไว้ในลำดับที่ 2 |
| (3) | แผนผังโครงการ ทำ เหมือง | แสดงไว้ในลำดับที่ 3 |
| (4) | มาตรการป้องกันและแก้ไขผลกระทบสิ่งแวดล้อม | แสดงไว้ในลำดับที่ 4 |
| (5) | การชำระค่าธรรมเนียมเพื่อ ใช้ เนื้อที่
ในการทำเหมือง ประจำ ปี | แสดงไว้ในลำดับที่ 5 |
| (6) | การเพิ่มเติมชนิดของแร่ที่จะ ทำ เหมือง
การเปลี่ยนแปลงวิธีการ ทำ เหมือง
แผนผังโครงการ ทำ เหมืองและเงื่อนไข | แสดงไว้ในลำดับที่ 6 |
| (7) | บันทึกการต่ออายุ ประ ทานบัตร | แสดงไว้ในลำดับที่ 7 |
| (8) | บันทึกการโอน ประ ทานบัตร | แสดงไว้ในลำดับที่ 8 |
| (9) | บันทึกการหยุดการ ทำ เหมือง | แสดงไว้ในลำดับที่ 9 |

ออกให้ ณ วันที่ ๑๖ เดือน สิงหาคม พ.ศ. ๒๕๕๖

รัฐมนตรีว่าการกระทรวงอุตสาหกรรม

ประทับตราประจำตำแหน่ง

แผนที่แนบท้ายประทานบัตรที่ ๑๒๒๕๓ ๑๐/๑๐๕๕

สำรวจที่ ๑ ๒๕๔๖

ระวางที่ 5140 IV

๑. 682600 เมตร

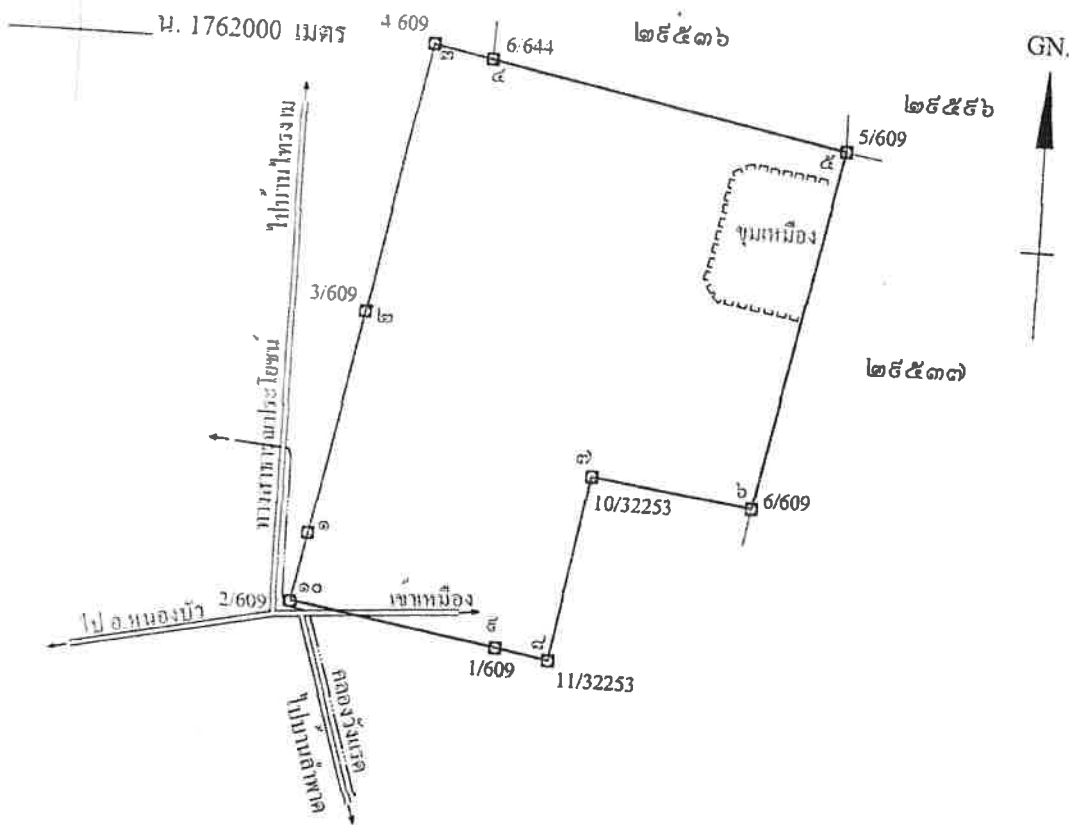

๒๕๕๔

ไร่

งาน

๕๕

ตารางวา

จำนวน ๑ : ๑๐,๐๐๐

หมายเลข ๑ ถึงมุมหมายเลข ๒ ทิศ ๑๐ องศา ๕๕ ลิปดา ระยะ ๑๕๕ ๓๖๕ วา

หมายเลข ๒ ถึงมุมหมายเลข ๓ ทิศ ๑๐ องศา ๕๕ ลิปดา ระยะ ๑๕๑ ๓๐๐ วา

หมายเลข ๓ ถึงมุมหมายเลข ๔ ทิศ ๑๐๑ องศา ๒๓ ลิปดา ระยะ ๔๑ ๖๐๘ วา

หมายเลข ๔ ถึงมุมหมายเลข ๕ ทิศ ๑๐๑ องศา ๒๑ ลิปดา ระยะ ๒๕๔ ๕๖๕ วา

หมายเลข ๕ ถึงมุมหมายเลข ๖ ทิศ ๑๕๑ องศา ๒๕ ลิปดา ระยะ ๒๕๕ ๕๐๐ วา

ଉତ୍ତର
୧୦୦୦

GN.

ลายมือชื่อ.....ผู้เขียน

(.....นายสราวุธ มุขศิริ.....)

ลายมือชื่อ.....ผู้แทน

(.....นายสุทธา อาภาพิพัฒนกุล.....)

ลายมือชื่อ..... ผู้ตรวจ

(.....นายวีระศักดิ์ สาทรรานนท์.....)

เงื่อนไขในการออกประทานบัตร

ผู้ขอประทานบัตรจะต้องปฏิบัติตามเงื่อนไขในการออกประทานบัตรเกี่ยวกับเรื่องที่กำหนดไว้ ดังต่อไปนี้

ข้อ 1 ชนิดแร่ที่ทำเหมืองและวิธีการทำเหมือง

ชนิดแร่โอปซิม โดยวิธีเหมืองหาบ

ข้อ 2 วันเปิดการทำเหมืองครั้งแรกหลังได้รับประทานบัตร

ต้องเปิดการทำเหมืองภายในเวลา 1 ปี นับตั้งแต่วันที่ได้รับประทานบัตร

ข้อ 3 การให้ความคุ้มครองแก่คนงานและความปลอดภัยแก่บุคคลภายนอกที่มีได้กำหนดไว้แล้วในกฎกระทรวง

ต้องปฏิบัติตามมาตรการรักษาความปลอดภัยในเรื่องการรักษาความปลอดภัยในการทำเหมือง

รักษาของคนงาน ตามข้อ 6 แห่งแผนผังโครงการทำเหมืองแร่ แบบท้ายประทานบัตรฉบับนี้

ข้อ 4 การจัดการกับขุม หลุม ปล่อง น้ำขุ่นข้นหรือมูลดินทราย ที่เกิดจากการทำเหมืองแร่และแต่งแร่

ต้องดำเนินการปรับปรุงสภาพพื้นที่ทำเหมืองแล้ว ตามมาตรการที่กำหนดไว้ในข้อ 7 แห่งแผนผังโครงการ

แบบท้ายประทานบัตรฉบับนี้

ข้อ 5 การปรับปรุงสภาพพื้นที่ที่เกิดจากการทำเหมืองแร่และการแต่งแร่

ต้องดำเนินการปรับปรุงสภาพพื้นที่ที่เกิดจากการทำเหมืองแร่และการแต่งแร่ พร้อมควบคู่ไปกับ
แผนผังโครงการทำเหมืองแร่ แนบท้ายประทานบัตรฉบับนี้

ข้อ 6 มาตรการในการป้องกันและแก้ไขผลกระทบต่อสิ่งแวดล้อม

ต้องปฏิบัติตามเงื่อนไขและมาตรการป้องกันและแก้ไขผลกระทบต่อสิ่งแวดล้อมที่กำหนดไว้ใน
รายงานการวิเคราะห์ผลกระทบต่อสิ่งแวดล้อม และปฏิบัติตามมาตรการป้องกันและแก้ไขผลกระทบต่อสิ่งแวดล้อมที่กำหนดโดย
สำนักงานนโยบายและแผนทรัพยากรธรรมชาติและสิ่งแวดล้อม พร้อมทั้ง ปฏิบัติตามวิธีการทำเหมืองและแผนการทำเหมือง
ตามที่กำหนดไว้ในข้อ 4 แห่งแผนผังโครงการทำเหมืองแร่ แนบท้ายประทานบัตรฉบับนี้

และเงื่อนไขเกี่ยวกับเรื่องดังต่อไปนี้ด้วย ถ้ามี

ข้อ 7 การให้ผลประโยชน์พิเศษเพื่อประโยชน์แก่รัฐ

ต้องให้ผลประโยชน์พิเศษเพื่อประโยชน์แก่รัฐ ตามข้อตกลงการจ่ายผลประโยชน์พิเศษ
เพื่อประโยชน์แก่รัฐ แนบท้ายประทานบัตรฉบับนี้

ข้อ 8 การใช้ที่ดินในเขตเหมืองแร่

ข้อ 9 การทำเหมืองใกล้ทางหลวงหรือทางน้ำสาธารณะ

จะไม่ทำเหมืองใกล้ทางหลวงหรือทางน้ำสาธารณะประโยชน์ ภายในระยะ 50 เมตร
ตามบันทึกรับรองของผู้ขอ ฉบับลงวันที่ 26 พฤศจิกายน 2547

อมควบคุไปกั

านบัตรฉบับนี้

ข้อ 10 การเข้าทำประโยชน์ในพื้นที่ป่าตามกฎหมายว่าด้วยป่าไม้
ผู้ถือประทานบัตรจะต้องได้รับอนุญาตให้เข้าทำประโยชน์ในพื้นที่ป่าไม้ก่อนทำเหมืองแร่

เงื่อนไขในการอนุญาตให้เข้าทำประโยชน์ในพื้นที่ป่าไม้

ไว้ใน

โดย

หม่อม

ข้อ 11 เงื่อนไขพิเศษสำหรับประทานบัตรทำเหมืองในทะเลตาม มาตรา 45 แห่งพระราชบัญญัติแร่

ลำ

แผนที่แนบท้ายประทานบัตรที่..... ๒๙๕๓๖ / ๑๕๐๙๑

คำขอที่..... ๖ / ๒๕๓๗

ระหว่างที่ ๑๗๖๔ เห็น } ๖๔๔๔
๑๗๖๔ เห็น }

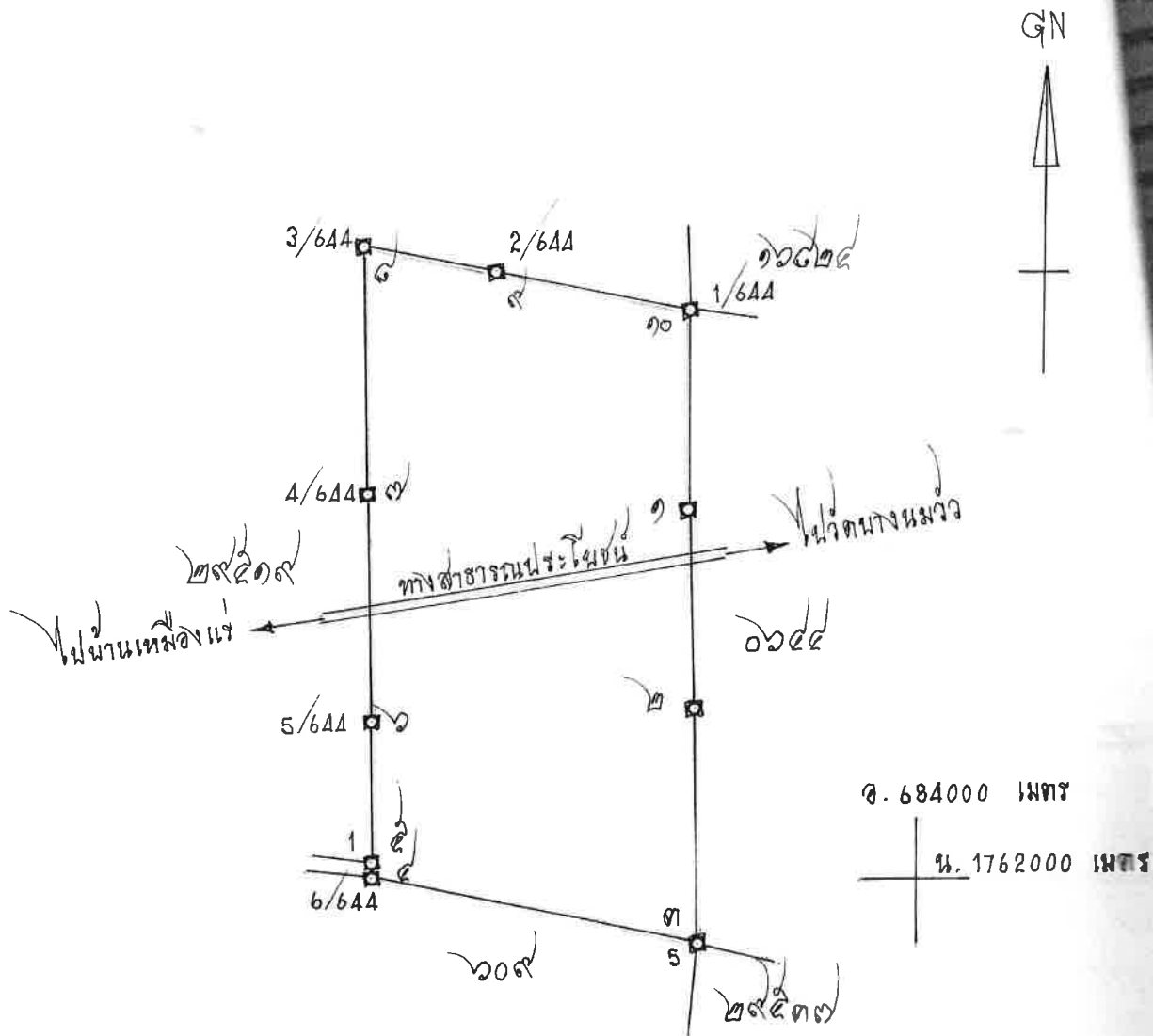

เนื้อที่..... ๒๙๖ ไร่..... งาน..... ตารางวา

มาตราส่วน ๑:๑๐,๐๐๐

จากมุมหมายเลข..... ๑..... ถึงมุมหมายเลข..... ๒..... ทิศ..... ๑๗๙..... องศา..... ๐๘..... ลิบดา..... ระยะ..... ๑๕๐..... วา
จากมุมหมายเลข..... ๒..... ถึงมุมหมายเลข..... ๓..... ทิศ..... ๑๗๙..... องศา..... ๐๘..... ลิบดา..... ระยะ..... ๑๕๐..... วา
จากมุมหมายเลข..... ๓..... ถึงมุมหมายเลข..... ๔..... ทิศ..... ๑๗๙..... องศา..... ๐๘..... ลิบดา..... ระยะ..... ๑๕๐..... วา
จากมุมหมายเลข..... ๔..... ถึงมุมหมายเลข..... ๕..... ทิศ..... ๑..... องศา..... ๐๘..... ลิบดา..... ระยะ..... ๑๕๐..... วา
จากมุมหมายเลข..... ๕..... ถึงมุมหมายเลข..... ๖..... ทิศ..... ๑..... องศา..... ๐๘..... ลิบดา..... ระยะ..... ๑๕๐..... วา

ลำดับที่ 1

[illegible]

ลายมือชื่อ.....ผู้เขียน

(นางสาว ดะเมียนต์.....อรุณมาศ.....)

ลายมือชื่อ.....ผู้แทน

(.....นางสาวจิราพร.....)

ลายมือชื่อ.....ผู้ตรวจ

(.....นางสาวพชร.....นางสาวพชร.....)

ประธานบัตร

ภายในเขตที่กำหนดตามแผนที่แนบท้ายประกาศ โดยมียาละเอียดที่กำหนดไว้ตามลำดับดัง ต่อไปนี้

- | | | |
|-----|----------------------------------------------------------------------------------------------------------|---------------------|
| (1) | แผนที่แนบท้ายประธานบัตร | แสดงไว้ในลำดับที่ 1 |
| (2) | เงื่อนไขการอนุญาตประธานบัตร | แสดงไว้ในลำดับที่ 2 |
| (3) | แผนผังโครงการทำเหมือง | แสดงไว้ในลำดับที่ 3 |
| (4) | มาตรการป้องกันและแก้ไขผลกระทบสิ่งแวดล้อม | แสดงไว้ในลำดับที่ 4 |
| (5) | การชำระค่าธรรมเนียมเพื่อใช้เนื้อที่
ในการทำเหมืองประจำปี | แสดงไว้ในลำดับที่ 5 |
| (6) | การเพิ่มเติมชนิดของแร่ที่จะทำเหมือง
การเปลี่ยนแปลงวิธีการทำเหมือง
แผนผังโครงการทำเหมืองและเงื่อนไข | แสดงไว้ในลำดับที่ 6 |
| (7) | บันทึกการต่ออายุประธานบัตร | แสดงไว้ในลำดับที่ 7 |
| (8) | บันทึกการโอนประธานบัตร | แสดงไว้ในลำดับที่ 8 |
| (9) | บันทึกการหยุดการทำเหมือง | แสดงไว้ในลำดับที่ 9 |

ออกให้ ณ วันที่ ๒๓ เดือน เมษายน พ.ศ. ๒๕๕๐



แผนที่แนบท้ายประทานบัตรที่ ๒๙๕๓๗, ๑๕๐๓๒

คำขอที่ ๗, ๑๕๓๗

ระหว่าง ๑๕๖๒ เทนอ ๑๕๓๗

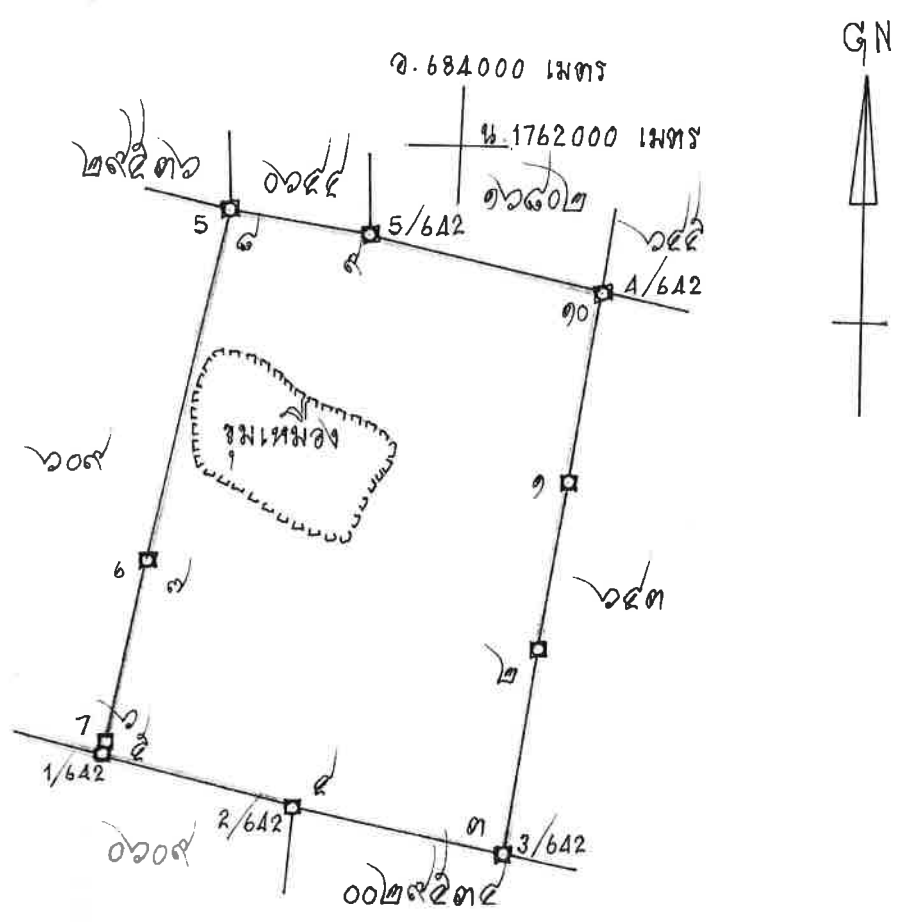

เนื้อที่ ๒๕๕ ไร่ งาน ๓๕ ตารางวา

มาตราส่วน ๑: ๑๐,๐๐๐

จากมุมหมายเลข ๑	ถึงมุมหมายเลข ๒	ทิศ ๑๕๕	องศา ๕๗	ลิบดา ๖๕๕	ระยะ ๑๕๕	๕๐๐	วา
จากมุมหมายเลข ๒	ถึงมุมหมายเลข ๓	ทิศ ๑๕๕	องศา ๕๗	ลิบดา ๖๕๕	ระยะ ๑๕๕	๕๐๐	วา
จากมุมหมายเลข ๓	ถึงมุมหมายเลข ๔	ทิศ ๑๕๕	องศา ๕๗	ลิบดา ๖๕๕	ระยะ ๑๕๕	๕๐๐	วา
จากมุมหมายเลข ๔	ถึงมุมหมายเลข ๕	ทิศ ๑๕๕	องศา ๕๗	ลิบดา ๖๕๕	ระยะ ๑๕๕	๕๐๐	วา
จากมุมหมายเลข ๕	ถึงมุมหมายเลข ๖	ทิศ ๑๕๕	องศา ๕๗	ลิบดา ๖๕๕	ระยะ ๑๕๕	๕๐๐	วา
จากมุมหมายเลข ๖	ถึงมุมหมายเลข ๗	ทิศ ๑๕๕	องศา ๕๗	ลิบดา ๖๕๕	ระยะ ๑๕๕	๕๐๐	วา

เอกสารแนบ

3

ผลการพิจารณารายงานการศึกษาด้านสิ่งแวดล้อม
สำหรับต่ออายุประทานบัตร

ที่ ออก ๐๕๐๖/ ๑๕๔



กรมอุตสาหกรรมพื้นฐานและการเหมืองแร่
ถนนพระรามที่ ๖ แขวงทุ่งพญาไท
เขตราชเทวี กรุงเทพฯ ๑๐๔๐๐

๑๐ มกราคม ๒๕๖๖

เรื่อง ผลการพิจารณารายงานการศึกษาด้านสิ่งแวดล้อม สำหรับคำขอต่อยอายุประทานบัตรที่ ๑/๒๕๖๔
(ประทานบัตรที่ ๒๙๕๓๖/๑๕๐๙๑) ของบริษัท สหชาติเศรษฐกิจ จำกัด

เรียน ผู้ว่าราชการจังหวัดนครสวรรค์

อ้างถึง หนังสือกรมอุตสาหกรรมพื้นฐานและการเหมืองแร่ ที่ ออก ๐๕๐๖/๒๒๔๑ ลงวันที่ ๒๓ มิถุนายน ๒๕๖๕

สิ่งที่ส่งมาด้วย มาตรการป้องกันและแก้ไขผลกระทบสิ่งแวดล้อม สำหรับคำขอต่อยอายุประทานบัตรที่ ๑/๒๕๖๔
(ประทานบัตรที่ ๒๙๕๓๖/๑๕๐๙๑) ร่วมแผนผังโครงการทำเหมืองเดียวกันกับคำขอต่อยอายุ
ประทานบัตรที่ ๒/๒๕๖๔ (ประทานบัตรที่ ๒๙๕๓๗/๑๕๐๙๒) และคำขอต่อยอายุประทานบัตรที่
๕/๒๕๖๔ (ประทานบัตรที่ ๓๒๒๕๓/๑๖๐๔๕) ของบริษัท สหชาติเศรษฐกิจ จำกัด
ฉบับเดือนมกราคม ๒๕๖๖ และแผนการปรับปรุงและฟื้นฟูสภาพพื้นที่ทำเหมืองแร่ จำนวน ๑ ชุด

ตามหนังสือที่อ้างถึง กรมอุตสาหกรรมพื้นฐานและการเหมืองแร่ (กพร.) ได้แจ้งผลการ
พิจารณารายงานการศึกษาด้านสิ่งแวดล้อมเพื่อประกอบการพิจารณาอนุญาตให้ต่ออายุประทานบัตร สำหรับ
คำขอต่อยอายุประทานบัตรที่ ๑/๒๕๖๔ (ประทานบัตรที่ ๒๙๕๓๖/๑๕๐๙๑) ร่วมแผนผังโครงการทำเหมืองเดียวกัน
กับคำขอต่อยอายุประทานบัตรที่ ๒/๒๕๖๔ (ประทานบัตรที่ ๒๙๕๓๗/๑๕๐๙๒) และคำขอต่อยอายุประทานบัตรที่
๕/๒๕๖๔ (ประทานบัตรที่ ๓๒๒๕๓/๑๖๐๔๕) ของบริษัท สหชาติเศรษฐกิจ จำกัด ชนิดแร่บข้ม ที่ตำบลทุ่งทอง
อำเภอหนองบัว จังหวัดนครสวรรค์ นั้น

เนื่องจาก บริษัท สหชาติเศรษฐกิจ จำกัด ได้มีการปรับปรุงแก้ไขแผนผังโครงการทำเหมืองใหม่
พร้อมทั้งปรับปรุงแก้ไขข้อมูลรายละเอียดในรายงานการศึกษาด้านสิ่งแวดล้อมเพื่อให้ข้อมูลถูกต้องและ
สอดคล้องกัน กพร. พิจารณาแล้ว เห็นควรกำหนดมาตรการป้องกันและแก้ไขผลกระทบสิ่งแวดล้อมใหม่
เพื่อให้สอดคล้องกับแผนการทำเหมืองและรายงานการศึกษาด้านสิ่งแวดล้อมที่ได้ปรับปรุงแก้ไขใหม่ เพื่อให้
สามารถควบคุมและลดผลกระทบต่อสิ่งแวดล้อมที่อาจเกิดจากการทำเหมืองให้อยู่ในระดับที่ปลอดภัยและ
ยอมรับได้ โดยให้ผู้ถือประทานบัตรปฏิบัติตามมาตรการป้องกันและแก้ไขผลกระทบสิ่งแวดล้อมที่กำหนดไว้เดิม
ในการให้ความเห็นชอบรายงานการประเมินผลกระทบสิ่งแวดล้อมตามหนังสือสำนักงานนโยบายและ
แผนทรัพยากรธรรมชาติและสิ่งแวดล้อม ที่ ทส ๑๐๐๙.๒/๒๕๖๐ ลงวันที่ ๓๑ มีนาคม ๒๕๕๑ สำหรับคำขอ
ประทานบัตรที่ ๑/๒๕๕๗ ร่วมแผนผังโครงการทำเหมืองเดียวกันกับประทานบัตรที่ ๒๙๕๓๖/๑๕๐๙๑ และ
๒๙๕๓๗/๑๕๐๙๒ ของบริษัท สหชาติเศรษฐกิจ จำกัด และมาตรการป้องกันและแก้ไขผลกระทบสิ่งแวดล้อม
ฉบับเดือนมกราคม ๒๕๖๖ อย่างเคร่งครัด รายละเอียดตามสิ่งที่ส่งมาด้วย โดยให้ยกเลิกมาตรการป้องกัน
และแก้ไขผลกระทบสิ่งแวดล้อม (เพิ่มเติม) สำหรับการขอเปลี่ยนแปลงแผนผังโครงการทำเหมือง ประทานบัตรที่
๒๙๕๕๖/๑๕๙๒๙ ร่วมแผนผังโครงการทำเหมืองเดียวกันกับประทานบัตรที่ ๒๙๕๓๖/๑๕๐๙๑

ของบริษัท ...

ของบริษัท สหชาติเศรษฐกิจ จำกัด ฉบับเดือนพฤษภาคม ๒๕๖๐ และมาตรการป้องกันและแก้ไขผลกระทบสิ่งแวดล้อม ฉบับเดือนมิถุนายน ๒๕๖๕ หากมาตรการฯ สำหรับคำขอต่ออายุประทานบัตรข้อใดแตกต่างหรือเปลี่ยนแปลงไปจากมาตรการฯ ที่กำหนดไว้เดิม ให้ผู้ถือประทานบัตรปฏิบัติตามมาตรการฯ ในการขอต่ออายุประทานบัตร ฉบับเดือนมกราคม ๒๕๖๖ ทั้งนี้ ปัจจุบันอยู่ระหว่างการพิจารณาอนุญาตให้ต่ออายุประทานบัตร

จึงเรียนมาเพื่อโปรดทราบ และพิจารณามอบหมายให้อุตสาหกรรมจังหวัดนครสวรรค์ ดำเนินการต่อไป พร้อมทั้งแจ้งมาตรการป้องกันและแก้ไขผลกระทบสิ่งแวดล้อมที่กำหนดให้ผู้ถือประทานบัตรทราบด้วย จะขอบคุณยิ่ง

ขอแสดงความนับถือ

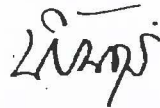

(นายนิรันดร์ ยิ่งมหิศรานนท์)

อธิบดีกรมอุตสาหกรรมพื้นฐานและการเหมืองแร่

กองบริหารสิ่งแวดล้อม

โทร. ๐ ๒๔๓๐ ๖๘๔๕ ต่อ ๔๕๒๑

โทรสาร ๐ ๒๖๔๔ ๘๗๖๒

มาตรการป้องกันและแก้ไขผลกระทบสิ่งแวดล้อม
สำหรับคำขอต่ออายุประทานบัตรที่ ๑/๒๕๖๔ (ประทานบัตรที่ ๒๙๕๓๖/๑๕๐๙๑)
ร่วมแผนผังโครงการทำเหมืองเดียวกันกับคำขอต่ออายุประทานบัตรที่ ๒/๒๕๖๔ (ประทานบัตรที่ ๒๙๕๓๗/๑๕๐๙๒)
และคำขอต่ออายุประทานบัตรที่ ๕/๒๕๖๔ (ประทานบัตรที่ ๓๒๒๕๓/๑๖๐๔๕)
ของบริษัท สหชาติเศรษฐกิจ จำกัด
ชนิดแร่บิซมัท
ที่ตำบลทุ่งทอง อำเภอหนองบัว จังหวัดนครสวรรค์

.....

๑. ให้เว้นพื้นที่ไม่ทำเหมืองจากขอบเขตพื้นที่โครงการในระยะไม่น้อยกว่า ๑๐ เมตร บริเวณด้านที่ไม่มีอาณาเขตติดต่อกับพื้นที่คำขอต่ออายุประทานบัตรที่ร่วมแผนผังโครงการทำเหมืองเดียวกัน และให้เว้นไม่ทำเหมืองในระยะไม่น้อยกว่า ๕๐ เมตร จากทางสาธารณประโยชน์ (บ้านเหมืองแร่-บ้านหนองนมวัว) และทางน้ำสาธารณประโยชน์ (คลองเทียน) โดยให้จัดทำป้าย หรือสัญลักษณ์ที่แสดงให้เห็นแนวเขตที่เว้นไม่ทำเหมือง ให้มองเห็นชัดเจน พร้อมทั้งดูแลบำรุงรักษาพื้นที่ที่มีอยู่เดิมในบริเวณดังกล่าวให้เจริญเติบโต และปลูกต้นไม้โตเร็ว หรือไม้ท้องถิ่นเสริมเพิ่มเติมตามความเหมาะสม

๒. ให้ออกแบบการใช้ปริมาณวัตถุระเบิดตามแผนผังโครงการทำเหมือง โดยใช้ปริมาณวัตถุระเบิดไม่เกิน ๑๒๐ กิโลกรัมต่อจังหวัดง่อ่ง ทำการระเบิดวันละ ๑ ครั้ง ในช่วงเวลา ๑๖.๐๐-๑๗.๐๐ น. และ ห้ามใช้ระเบิดย่อย โดยให้ใช้เครื่องเจาะกระแทกหรือเครื่องกระแทกหินทุบย่อยหินแทน โดยก่อนทำการระเบิด ทุกครั้ง จะต้องจัดเจ้าหน้าที่ตรวจตราบริเวณที่จะทำการระเบิดเพื่อให้แน่ใจว่าไม่มีบุคคลอื่นเข้าไปอยู่ในบริเวณ ดังกล่าว และมีการเปิดสัญญาณเสียงแจ้งเตือนให้ได้ยินโดยทั่วถึงกันในรัศมีไม่น้อยกว่า ๕๐๐ เมตร พร้อมทั้งมี ป้ายเตือนเขตการใช้วัตถุระเบิด โดยระบุช่วงเวลาการระเบิดในบริเวณต่าง ๆ ที่สามารถมองเห็นได้อย่างชัดเจน เช่น บริเวณริมเส้นทางใกล้เคียงพื้นที่โครงการ และภายในพื้นที่โครงการ เป็นต้น และห้ามมีการทำเหมือง หรือมีการระเบิดแร่ในเวลากลางคืนโดยเด็ดขาด

๓. ให้เตรียมพื้นที่ถมกลับที่ ๑ บริเวณทิศใต้ของแปลงคำขอต่ออายุประทานบัตรที่ ๑/๒๕๖๔ ตามแนวหลักเขตเหมืองแร่ที่ ๒-๖ พื้นที่ประมาณ ๔๑ ไร่ ๑ งาน และพื้นที่ถมกลับที่ ๒ บริเวณ ทิศเหนือของแปลงคำขอต่ออายุประทานบัตรที่ ๕/๒๕๖๔ พื้นที่ประมาณ ๕๒ ไร่ ๓ งาน โดยให้นำดินทั้ง จากการทำเหมืองทั้งหมดไปถมกลับในช่วงการทำเหมืองปีที่ ๑-๓

๔. ให้เตรียมพื้นที่เก็บกองเปลือกดินที่ ๑ พื้นที่ประมาณ ๒๕ ไร่ ที่อยู่ทางด้าน ทิศตะวันออกเฉียงเหนือบริเวณหลักเขตเหมืองแร่ที่ ๙-๑๐-๑ ของแปลงคำขอต่ออายุประทานบัตรที่ ๑/๒๕๖๔ พื้นที่เก็บกองเปลือกดินที่ ๒ พื้นที่ประมาณ ๔๙ ไร่ ที่อยู่ทางด้านทิศใต้บริเวณหลักเขตเหมืองแร่ที่ ๒-๖ ของแปลงคำขอต่ออายุประทานบัตรที่ ๑/๒๕๖๔ บริเวณพื้นที่เก็บกองเปลือกดินที่ ๓ พื้นที่ประมาณ ๓๗ ไร่ ๒ งาน ที่อยู่ทางด้านทิศเหนือบริเวณหลักเขตเหมืองแร่ที่ ๒-๖ ของแปลงคำขอต่ออายุประทานบัตรที่ ๕/๒๕๖๔ โดยกองเปลือกดินต้องอยู่ห่างจากแนวเขตประทานบัตร ในระยะไม่น้อยกว่า ๑๐ เมตร โดยความลาดชันของกองดินมีสัดส่วนความสูงต่อระยะราบไม่เกินกว่า ๑:๒ หรือไม่เกิน ๒๗ องศา พร้อมทั้ง ปลูกพืชคลุมดิน และไม่ย่นดินบริเวณที่เก็บกองให้หนาแน่น

๕. ให้จัดสร้างบ่อดักตะกอน จำนวน ๒ บ่อ เพื่อป้องกันการชะล้างตะกอนมูลดินทราย ออกนอกพื้นที่โครงการ และให้มีบ่อรับน้ำ (Sump) จำนวน ๓ แห่ง เพื่อรองรับน้ำที่จะไหลบ่าในบริเวณหน้าเหมือง ตามที่ระบุไว้ในแผนผังโครงการทำเหมือง และติดตั้งปั้มน้ำ เพื่อสูบน้ำจากบ่อรับน้ำไปใช้ในกิจกรรมต่าง ๆ เช่น ฉีดพรมเส้นทางขนส่งแร่ บริเวณพื้นที่โรงแต่งแร่ และภายในพื้นที่โครงการ โดยห้ามระบายน้ำออกสู่ ภายนอกพื้นที่โครงการ แต่หากมีความจำเป็นต้องสูบน้ำออกนอกพื้นที่โครงการ ให้สูบน้ำเฉพาะน้ำใส และ ต้องบำบัดน้ำให้อยู่ในเกณฑ์มาตรฐานก่อนเท่านั้น

๖. ให้จัดทำ...

๖. ให้จัดทำคันทำนบดินอัดแน่นเพื่อใช้เปียงเบนทางน้ำร่วมกับร่องระบายน้ำ โดยจัดทำในพื้นที่เดียวกันกับแนวคันเขตพื้นที่ไม่ทำเหมืองระยะ ๑๐ และ ๕๐ เมตร มีหน้าตัดเป็นรูปสี่เหลี่ยมคางหมู มีความสูง ๑ เมตร สันของแนวคันดินกว้าง ๒ เมตร ฐานแนวคันดินกว้าง ๕ เมตร มีความลาดชันรวมไม่เกิน ๓๔ องศา และจัดสร้างร่องระบายน้ำรอบบ่อเหมืองและที่ทิ้งดิน โดยกำหนดความกว้างมากกว่า ๒ เมตร ความกว้างท้องร่องมากกว่า ๑.๕ เมตร ลึกมากกว่า ๑ เมตร และให้ตรวจสอบและปรับปรุงสภาพคันทำนบดินอัดแน่น ร่องระบายน้ำ และบ่อดักตะกอนให้สามารถใช้งานหรือรองรับน้ำได้ที่อยู่เสมอ โดยการตรวจสอบความแข็งแรงของคันทำนบดิน และขุดลอกตะกอนดินออกจากร่องระบายน้ำและบ่อดักตะกอน ประมาณปีละ ๑ ครั้ง

๗. การขนส่งแร่บริเวณหน้าเหมืองถึงโรงแต่งแร่ และบริเวณที่ผ่านชุมชนกำหนดให้ใช้ความเร็วไม่เกิน ๓๐ กิโลเมตรต่อชั่วโมง และหลีกเลี่ยงการขนส่งแร่ในช่วงเช้า และช่วงเย็นที่นักเรียนไป-กลับโรงเรียน รวมทั้งติดตั้งป้ายเตือนไว้ริมเส้นทางให้เห็นอย่างชัดเจน

๘. ให้จัดหาและกำชับให้พนักงานสวมใส่อุปกรณ์ป้องกันภัยส่วนบุคคล เช่น ผ้าปิดจมูก ที่อุดหู หมวกนิรภัย และรองเท้านิรภัย ฯลฯ ให้เหมาะสมกับสภาพของงาน และจัดให้มีการตรวจสุขภาพของพนักงาน ปีละ ๑ ครั้ง เช่น การตรวจสุขภาพทั่วไป สมรรถภาพการได้ยิน สมรรถภาพปอด และโรคซิลิโคซิส (Silicosis) พร้อมทั้งรายงานผลให้กรมอุตสาหกรรมพื้นฐานและการเหมืองแร่ และสำนักงานนโยบายและแผนทรัพยากรธรรมชาติและสิ่งแวดล้อมทราบ

๙. โรงแต่งแร่ที่ ๑ เป็นแบบอยู่กับที่ (Fixed Crushing Plant) โรงแต่งแร่ที่ ๒ เป็นโรงแต่งแร่กึ่งเคลื่อนที่ (Semi Mobile Crushing Plant) และโรงแต่งแร่ที่ ๓ เป็นแบบเครื่องจักรบดย่อยแร่เคลื่อนที่ (Mobile Crusher) จะต้องมีการบำรุงรักษาระบบป้องกันและกำจัดฝุ่นให้มีประสิทธิภาพที่อยู่เสมอ ทั้งการปิดคลุมอาคาร อุปกรณ์ และระบบสเปรย์น้ำที่จุดกำเนิดฝุ่นต่าง ๆ และจะต้องเปิดใช้ตลอดเวลาที่ทำการแต่งแร่ โดยนำประกาศกรมอุตสาหกรรมพื้นฐานและการเหมืองแร่ เรื่อง ให้โรงโม่ บด หรือย่อยหินมีระบบป้องกันผลกระทบสิ่งแวดล้อม ลงวันที่ ๑๒ มกราคม ๒๕๔๘ มาปฏิบัติในการดูแลรักษาสิ่งแวดล้อมโดยอนุโลมด้วย

๑๐. ให้ผู้ถือประทานบัตรดำเนินการจัดตั้งกองทุนเผื่อระวังสุขภาพและกองทุนพัฒนาหมู่บ้านรอบพื้นที่เหมืองแร่ และการบริหารจัดการกองทุนให้เป็นไปตามประกาศกรมอุตสาหกรรมพื้นฐานและการเหมืองแร่

๑๑. ให้รักษามาตรฐานเหมืองแร่สีเขียว (Green Mining) หรือมาตรฐานความรับผิดชอบต่อสังคมของผู้ประกอบการอุตสาหกรรมแร่ (CSR-DPIM) ของกรมอุตสาหกรรมพื้นฐานและการเหมืองแร่ อย่างต่อเนื่อง

๑๒. ให้ดำเนินการติดตามตรวจสอบคุณภาพสิ่งแวดล้อม พร้อมทั้งรายงานให้กรมอุตสาหกรรมพื้นฐานและการเหมืองแร่ และสำนักงานนโยบายและแผนทรัพยากรธรรมชาติและสิ่งแวดล้อม ทราบทุกครั้ง โดยมีรายละเอียด ดังนี้

๑๒.๑ ตรวจวัดปริมาณฝุ่นละอองแขวนลอยรวม (TSP) เฉลี่ยในคาบ ๒๔ ชั่วโมงเป็นระยะเวลา ๓ วันต่อเนื่อง จำนวน ๒ สถานี ได้แก่ บริเวณโรงพยาบาลส่งเสริมสุขภาพตำบลบ้านเหมืองแร่ และบริเวณชุมชนบ้านเหมืองใหม่ ปีละ ๒ ครั้ง ในช่วงเดือนมีนาคม-เมษายน และเดือนพฤศจิกายน-ธันวาคม ของทุกปี

๑๒.๒ ตรวจวัดความเข้มข้นของฝุ่นละอองจากจุดกำเนิด ด้วยวิธีตรวจวัดค่าความทึบแสง (Smoke Opacity) จำนวน ๒ สถานี ได้แก่ โรงแต่งแร่ที่ ๑ และโรงแต่งแร่ที่ ๒ ปีละ ๒ ครั้ง ในช่วงเดือนมีนาคม-เมษายน และเดือนพฤศจิกายน-ธันวาคม ของทุกปี

๑๒.๓ ตรวจวัดระดับเสียงเฉลี่ย ๒๔ ชั่วโมง (Leq 24 hrs.) และระดับเสียงสูงสุด (Lmax) เป็นระยะเวลา ๓ วันต่อเนื่อง จำนวน ๒ สถานี ได้แก่ บริเวณโรงพยาบาลส่งเสริมสุขภาพตำบลบ้านเหมืองแร่ และบริเวณชุมชนบ้านเหมืองใหม่ ปีละ ๒ ครั้ง ในช่วงเดือนมีนาคม-เมษายน และเดือนพฤศจิกายน-ธันวาคม ของทุกปี

๑๒.๔ ตรวจวัด...

๑๒.๔ ตรวจวัดแรงสั่นสะเทือนจากการทำเหมือง จำนวน ๓ สถานี ได้แก่ บ้านเหมืองแร่ หลังที่ใกล้ที่สุด โรงพยาบาลส่งเสริมสุขภาพตำบลบ้านเหมืองแร่ และชุมชนบ้านเหมืองใหม่ ปีละ ๒ ครั้ง ในช่วงเดือนมีนาคม-เมษายน และเดือนพฤศจิกายน-ธันวาคม ของทุกปี

๑๒.๕ ตรวจวัดคุณภาพน้ำผิวดิน จำนวน ๓ สถานี ได้แก่ น้ำชุมเหมืองเก่า คลองเทียน ก่อนผ่านพื้นที่โครงการ และคลองเทียนหลังผ่านพื้นที่โครงการ โดยตรวจวัดค่าความเป็นกรด-ด่าง (pH) ค่าความขุ่น (Turbidity) ปริมาณของแข็งแขวนลอย (Suspended Solids) ปริมาณมวลสารทั้งหมดที่ละลายได้ (Total Dissolved Solids) ค่าความกระด้างทั้งหมด (Total Hardness as CaCO₃) ซัลเฟต (Sulfate) และปริมาณเหล็ก (Fe) ปีละ ๒ ครั้ง ในช่วงเดือนมีนาคม-เมษายน และเดือนพฤศจิกายน-ธันวาคม ของทุกปี

๑๒.๖ ตรวจวัดคุณภาพน้ำใต้ดิน จำนวน ๒ สถานี ได้แก่ น้ำประปาบาดาลบ้านเหมืองแร่ และน้ำประปาบาดาลบ้านเหมืองใหม่ โดยตรวจวัดค่าความเป็นกรด-ด่าง (pH) ค่าความขุ่น (Turbidity) ปริมาณของแข็งแขวนลอย (Suspended Solids) ปริมาณมวลสารทั้งหมดที่ละลายได้ (Total Dissolved Solids) ค่าความกระด้างทั้งหมด (Total Hardness as CaCO₃) ซัลเฟต (Sulfate) และปริมาณเหล็ก (Fe) ปีละ ๒ ครั้ง ในช่วงเดือนมีนาคม-เมษายน และเดือนพฤศจิกายน-ธันวาคม ของทุกปี

๑๓. ให้ทำการฟื้นฟูสภาพพื้นที่ที่ใช้ทำเหมืองควบคู่ไปกับการทำเหมือง ดังนี้

๑๓.๑ บริเวณพื้นที่ผ่านการทำเหมืองในช่วงที่ผ่านมา พื้นที่ว่างภายในโครงการ พื้นที่คันทำนบและพื้นที่เว้นไม่ทำเหมืองในระยะ ๑๐ เมตร จากขอบประตันทันตรโดยรอบพื้นที่โครงการ พื้นที่เว้นไม่ทำเหมืองในระยะไม่น้อยกว่า ๕๐ เมตรจากทางสาธารณประโยชน์ (บ้านเหมืองแร่-บ้านหนองนมวัว) และทางน้ำสาธารณประโยชน์ (คลองเทียน) บริเวณริมเส้นทางขนส่งแร่ภายในพื้นที่โครงการ ให้ดูแลรักษา สภาพป่าธรรมชาติเดิม และทำการปลูกต้นไม้โตเร็วหรือไม้ท้องถิ่นเสริมเพิ่มเติมตามความเหมาะสม

๑๓.๒ บริเวณพื้นที่หน้าเหมืองที่สิ้นสุดการทำเหมืองตามแผนผังโครงการทำเหมืองแล้ว ให้ทำการปรับลดความลาดชันหน้าเหมืองให้อยู่ในสภาพที่แข็งแรงและปลอดภัย และทำการฟื้นฟูโดยนำ เปลือกดินและเศษหินผุไปทำการปูทับแล้วทำการปลูกพืชคลุมดินและชุดหลุมปลูกไม้เบิกนำเป็นไม้ยืนต้นโตเร็ว ในท้องถิ่น เพื่อให้มีสภาพแวดล้อมกลมกลืนกับสภาพธรรมชาติใกล้เคียงโดยรอบ

๑๓.๓ บริเวณพื้นที่เก็บกองเปลือกดินที่ ๑ พื้นที่ประมาณ ๒๕ ไร่ บริเวณพื้นที่เก็บกอง เปลือกดินที่ ๒ พื้นที่ประมาณ ๔๔ ไร่ บริเวณพื้นที่เก็บกองเปลือกดินที่ ๓ พื้นที่ประมาณ ๓๗ ไร่ ๒ งาน พื้นที่ ถมกลับที่ ๑ พื้นที่ประมาณ ๔๑ ไร่ ๑ งาน และพื้นที่ถมกลับที่ ๒ พื้นที่ประมาณ ๕๒ ไร่ ๓ งาน ให้ทำการปลูก พืชคลุมดินและไม้ยืนต้นบริเวณพื้นที่เก็บกองเปลือกดิน และพื้นที่ถมกลับให้หนาแน่น และดูแลรักษาต้นไม้ ที่ปลูกไว้แล้วให้มีการเจริญเติบโตที่ดี

๑๓.๔ บริเวณพื้นที่บ่อเหมือง บ่อตกตะกอนและพื้นที่น้ำท่วมขังเป็นบ่อน้ำ เนื้อที่ประมาณ ๓๕๕ ไร่ จะพัฒนาเป็นแหล่งกักเก็บน้ำ โดยให้จัดทำทางขึ้น-ลงไว้สำหรับประชาชน เพื่อสามารถนำไป ใช้ประโยชน์ได้ตามความเหมาะสม และสร้างคันทำนบดินหรือล้อมรั้ว เพื่อป้องกันอันตรายแก่คนและสัตว์ พลัดตกลงไปและจัดทำป้ายแสดงแนวเขตอันตรายให้มองเห็นชัดเจน พร้อมทั้งปลูกพืชคลุมดินและไม้ยืนต้น โดยรอบบ่อตกตะกอนเพื่อป้องกันการพังทลาย และเสริมสร้างทัศนียภาพให้กลมกลืนกับสภาพแวดล้อม โดยรอบ ทั้งนี้ ก่อนจะอนุญาตให้ประชาชนใช้ประโยชน์จากแหล่งน้ำดังกล่าว ทางโครงการจะต้องทำการตรวจสอบ คุณภาพน้ำให้อยู่ในเกณฑ์มาตรฐานคุณภาพน้ำผิวดิน หากพบว่าน้ำในแหล่งดังกล่าวมีคุณภาพไม่เหมาะสม ต่อการใช้ประโยชน์จะต้องทำการติดป้ายเตือนห้ามใช้น้ำให้เห็นอย่างชัดเจนทุกด้าน พร้อมทั้งทำการปรับปรุง คุณภาพน้ำให้อยู่ในเกณฑ์ที่เหมาะสมก่อนให้ราษฎรใช้ประโยชน์ต่อไป

๑๓.๕ บริเวณพื้นที่...

๑๓.๕ บริเวณพื้นที่ที่ผ่านการทำเหมืองในระยะสุดท้าย และที่ใช้ในกิจกรรมต่าง ๆ ทุกบริเวณให้ฟื้นฟู โดยการขุดหลุมหรือร่องไถดิน หรือปุ๋ย พร้อมทั้งปลูกพืชคลุมดินและไม่ไถเร็วเพื่อคืนสภาพป่าไม้ ทั้งนี้ ให้รายงานผลการดำเนินการฟื้นฟูพื้นที่เหมืองแร่ ตามแผนการปรับปรุงและฟื้นฟูสภาพพื้นที่ทำเหมืองแร่ที่เสนอในรายงานการศึกษาด้านสิ่งแวดล้อม ให้กรมอุตสาหกรรมพื้นฐานและการเหมืองแร่ สำนักงานนโยบายและแผนทรัพยากรธรรมชาติและสิ่งแวดล้อม และหน่วยงานที่เกี่ยวข้องทราบทุกปี นับจากวันที่ได้รับอนุญาตการต่ออายุประทานบัตร

๑๔. ให้ผู้ถือประทานบัตรส่งรายงานผลการปฏิบัติตามมาตรการป้องกันและแก้ไขผลกระทบสิ่งแวดล้อม ๒ ครั้งต่อปี ตามประกาศกระทรวงทรัพยากรธรรมชาติและสิ่งแวดล้อม เรื่อง หลักเกณฑ์ และวิธีการจัดทำรายงานผลการปฏิบัติตามมาตรการที่กำหนดไว้ในรายงานการประเมินผลกระทบสิ่งแวดล้อม ซึ่งผู้ดำเนินการหรือผู้ขออนุญาตจะต้องจัดทำเมื่อได้รับอนุญาตให้ดำเนินโครงการหรือกิจการแล้ว พ.ศ. ๒๕๖๑ และที่แก้ไขเพิ่มเติม โดยให้เสนอรายงานฯ ของช่วงเดือนมกราคมถึงเดือนมิถุนายน ภายในเดือนกรกฎาคม และเสนอรายงานฯ ของช่วงเดือนกรกฎาคมถึงเดือนธันวาคม ภายในเดือนมกราคมของปีถัดไป

๑๕. ในกรณีผู้ถือประทานบัตรมีความจำเป็นต้องเปลี่ยนแปลงรายละเอียดโครงการ หรือมาตรการป้องกันและแก้ไขผลกระทบสิ่งแวดล้อม หรือมาตรการติดตามตรวจสอบผลกระทบสิ่งแวดล้อมตามที่ได้เสนอไว้ในรายงานการประเมินผลกระทบสิ่งแวดล้อมที่ได้รับความเห็นชอบไว้แล้ว ให้ผู้ถือประทานบัตรดำเนินการ ดังนี้

๑๕.๑ หากเห็นว่าการเปลี่ยนแปลงดังกล่าว เกิดผลต่อสิ่งแวดล้อมมากกว่า หรือเทียบเท่ากับมาตรการที่กำหนดไว้ในรายงานการประเมินผลกระทบสิ่งแวดล้อมที่ได้รับความเห็นชอบไว้แล้ว จะต้องเสนอรายละเอียดที่เปลี่ยนแปลงดังกล่าว พร้อมทั้งข้อมูลเหตุผลความจำเป็นและมาตรการป้องกันและแก้ไขผลกระทบสิ่งแวดล้อมที่สอดคล้องกับการเปลี่ยนแปลงให้กรมอุตสาหกรรมพื้นฐานและการเหมืองแร่พิจารณาให้ความเห็นชอบก่อน

๑๕.๒ หากเห็นว่าการเปลี่ยนแปลงดังกล่าว อาจกระทบต่อสาระสำคัญในรายงานการประเมินผลกระทบสิ่งแวดล้อมที่ได้รับความเห็นชอบไว้แล้ว จะต้องเสนอรายละเอียดที่จะเปลี่ยนแปลงดังกล่าว พร้อมทั้งข้อมูลเหตุผลความจำเป็นและมาตรการป้องกันและแก้ไขผลกระทบสิ่งแวดล้อมที่สอดคล้องกับการเปลี่ยนแปลงให้สำนักงานนโยบายและแผนทรัพยากรธรรมชาติและสิ่งแวดล้อม เพื่อเสนอให้คณะกรรมการผู้ชำนาญการพิจารณารายงานการประเมินผลกระทบสิ่งแวดล้อม โครงการเหมืองแร่ พิจารณาให้ความเห็นชอบก่อน

กองบริหารสิ่งแวดล้อม
กรมอุตสาหกรรมพื้นฐานและการเหมืองแร่
มกราคม ๒๕๖๖



ที่ อก ๐๕๐๖/ ๖๖๔

กรมอุตสาหกรรมพื้นฐานและการเหมืองแร่
ถนนพระรามที่ ๖ แขวงทุ่งพญาไท
เขตราชเทวี กรุงเทพฯ ๑๐๔๐๐

๑๗ มกราคม ๒๕๖๖

เรื่อง ผลการพิจารณารายงานการศึกษาด้านสิ่งแวดล้อม สำหรับคำขอต่ออายุประทานบัตรที่ ๒/๒๕๖๔
(ประทานบัตรที่ ๒๔๕๓๗/๑๕๐๙๒) ของบริษัท สหชาติเศรษฐกิจ จำกัด

เรียน ผู้ว่าราชการจังหวัดนครสวรรค์

อ้างถึง หนังสือกรมอุตสาหกรรมพื้นฐานและการเหมืองแร่ ที่ อก ๐๕๐๖/๒๒๓๙ ลงวันที่ ๒๓ มิถุนายน ๒๕๖๕

สิ่งที่ส่งมาด้วย มาตรการป้องกันและแก้ไขผลกระทบสิ่งแวดล้อม สำหรับคำขอต่ออายุประทานบัตรที่ ๒/๒๕๖๔
(ประทานบัตรที่ ๒๔๕๓๗/๑๕๐๙๒) ร่วมแผนผังโครงการทำเหมืองเดียวกันกับคำขอต่ออายุ
ประทานบัตรที่ ๕/๒๕๖๔ (ประทานบัตรที่ ๓๒๒๕๓/๑๖๐๔๕) และคำขอต่ออายุประทานบัตรที่
๑/๒๕๖๔ (ประทานบัตรที่ ๒๔๕๓๖/๑๕๐๙๑) ของบริษัท สหชาติเศรษฐกิจ จำกัด
ฉบับเดือนมกราคม ๒๕๖๖ และแผนการปรับปรุงและฟื้นฟูสภาพพื้นที่ทำเหมืองแร่ จำนวน ๑ ชุด

ตามหนังสือที่อ้างถึง กรมอุตสาหกรรมพื้นฐานและการเหมืองแร่ (กพร.) ได้แจ้งผลการ
พิจารณารายงานการศึกษาด้านสิ่งแวดล้อมเพื่อประกอบการพิจารณาอนุญาตให้ต่ออายุประทานบัตร สำหรับ
คำขอต่ออายุประทานบัตรที่ ๒/๒๕๖๔ (ประทานบัตรที่ ๒๔๕๓๗/๑๕๐๙๒) ร่วมแผนผังโครงการทำเหมืองเดียวกันกับ
คำขอต่ออายุประทานบัตรที่ ๑/๒๕๖๔ (ประทานบัตรที่ ๒๔๕๓๖/๑๕๐๙๑) และคำขอต่ออายุประทานบัตรที่
๕/๒๕๖๔ (ประทานบัตรที่ ๓๒๒๕๓/๑๖๐๔๕) ของบริษัท สหชาติเศรษฐกิจ จำกัด ชนิดแร่ปิซัม ที่ตำบลทุ่งทอง
อำเภอหนองบัว จังหวัดนครสวรรค์ นั้น

เนื่องจาก บริษัท สหชาติเศรษฐกิจ จำกัด ได้มีการปรับปรุงแก้ไขแผนผังโครงการทำเหมืองใหม่
พร้อมทั้งปรับปรุงแก้ไขข้อมูลรายละเอียดในรายงานการศึกษาด้านสิ่งแวดล้อมเพื่อให้ข้อมูลถูกต้องและ
สอดคล้องกัน กพร. พิจารณาแล้ว เห็นควรกำหนดมาตรการป้องกันและแก้ไขผลกระทบสิ่งแวดล้อมใหม่
เพื่อให้สอดคล้องกับแผนการทำเหมืองและรายงานการศึกษาด้านสิ่งแวดล้อมที่ได้ปรับปรุงแก้ไขใหม่ เพื่อให้
สามารถควบคุมและลดผลกระทบต่อสิ่งแวดล้อมที่อาจเกิดจากการทำเหมืองให้อยู่ในระดับที่ปลอดภัยและ
ยอมรับได้ โดยให้ผู้ถือประทานบัตรปฏิบัติตามมาตรการป้องกันและแก้ไขผลกระทบสิ่งแวดล้อมที่กำหนดไว้เดิม
ในการให้ความเห็นชอบรายงานการประเมินผลกระทบสิ่งแวดล้อมตามหนังสือสำนักงานนโยบายและ
แผนทรัพยากรธรรมชาติและสิ่งแวดล้อม ที่ ทส ๑๐๐๙.๒/๒๕๖๐ ลงวันที่ ๓๑ มีนาคม ๒๕๕๑ สำหรับคำขอ
ประทานบัตรที่ ๑/๒๕๕๗ ร่วมแผนผังโครงการทำเหมืองเดียวกันกับประทานบัตรที่ ๒๔๕๓๖/๑๕๐๙๑ และ
๒๔๕๓๗/๑๕๐๙๒ ของบริษัท สหชาติเศรษฐกิจ จำกัด และมาตรการป้องกันและแก้ไขผลกระทบสิ่งแวดล้อม
ฉบับเดือนมกราคม ๒๕๖๖ อย่างเคร่งครัด รายละเอียดตามสิ่งที่ส่งมาด้วย โดยให้ยกเลิกมาตรการป้องกัน
และแก้ไขผลกระทบสิ่งแวดล้อม ฉบับเดือนมิถุนายน ๒๕๖๕ หากมาตรการฯ สำหรับคำขอต่ออายุประทานบัตร

ข้อใด ...

ข้อใดแตกต่างหรือเปลี่ยนแปลงไปจากมาตรการฯ ที่กำหนดไว้เดิม ให้ผู้ถือประทานบัตรปฏิบัติตามมาตรการฯ ในการขอต่ออายุประทานบัตร ฉบับเดือนมกราคม ๒๕๖๖ ทั้งนี้ ปัจจุบันอยู่ระหว่างการพิจารณาอนุญาตให้ต่ออายุประทานบัตร

จึงเรียนมาเพื่อโปรดทราบ และพิจารณามอบหมายให้อุตสาหกรรมจังหวัดนครสวรรค์ ดำเนินการต่อไป พร้อมทั้งแจ้งมาตรการป้องกันและแก้ไขผลกระทบสิ่งแวดล้อมที่กำหนดให้ผู้ถือประทานบัตรทราบด้วย จะขอขอบคุณยิ่ง

ขอแสดงความนับถือ

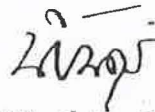

(นายนิรันดร์ ยิ่งมหิศรานนท์)

อธิบดีกรมอุตสาหกรรมพื้นฐานและการเหมืองแร่

กองบริหารสิ่งแวดล้อม

โทร. ๐-๒๔๓๐ ๖๘๔๕ ต่อ ๔๕๒๑

โทรสาร ๐ ๒๖๔๔ ๘๗๖๒

มาตรการป้องกันและแก้ไขผลกระทบสิ่งแวดล้อม
สำหรับคำขอต่ออายุประทานบัตรที่ ๒/๒๕๖๔ (ประทานบัตรที่ ๒๙๕๓๗/๑๕๐๙๒)
ร่วมแผนผังโครงการทำเหมืองเดียวกันกับคำขอต่ออายุประทานบัตรที่ ๕/๒๕๖๔ (ประทานบัตรที่ ๓๒๒๕๓/๑๖๐๔๕)
และคำขอต่ออายุประทานบัตรที่ ๑/๒๕๖๔ (ประทานบัตรที่ ๒๙๕๓๖/๑๕๐๙๑)
ของบริษัท สหชาติเศรษฐกิจ จำกัด
ชนิดแร่ใยหิน
ที่ตำบลทุ่งทอง อำเภอหนองบัว จังหวัดนครสวรรค์

๑. ให้เว้นพื้นที่ไม่ทำเหมืองจากขอบเขตพื้นที่โครงการในระยะไม่น้อยกว่า ๑๐ เมตร บริเวณด้านที่ไม่มีอาณาเขตติดต่อกับพื้นที่คำขอต่ออายุประทานบัตรที่ร่วมแผนผังโครงการทำเหมืองเดียวกัน และให้เว้นไม่ทำเหมืองในระยะไม่น้อยกว่า ๕๐ เมตร จากทางสาธารณประโยชน์ (บ้านเหมืองแร่-บ้านหนองนมวัว) และทางน้ำสาธารณประโยชน์ (คลองเทียน) โดยให้จัดทำป้าย หรือสัญลักษณ์ที่แสดงให้เห็นแนวเขตที่เว้นไม่ทำเหมือง ให้มองเห็นชัดเจน พร้อมทั้งดูแลบำรุงรักษาพันธุ์ไม้ที่มีอยู่เดิมในบริเวณดังกล่าวให้เจริญเติบโต และปลูกต้นไม้โตเร็ว หรือไม้ท้องถิ่นเสริมเพิ่มเติมตามความเหมาะสม

๒. ให้ออกแบบการใช้ปริมาณวัตถุระเบิดตามแผนผังโครงการทำเหมือง โดยใช้ปริมาณวัตถุระเบิดไม่เกิน ๑๒๐ กิโลกรัมต่อจังหวัดงั่ว่ง ทำการระเบิดวันละ ๑ ครั้ง ในช่วงเวลา ๑๖.๐๐-๑๗.๐๐ น. และห้ามใช้ระเบิดย่อย โดยให้ใช้เครื่องเจาะกระแทกหรือเครื่องกระแทกหินทุบย่อยหินแทน โดยก่อนทำการระเบิดทุกครั้ง จะต้องจัดเจ้าหน้าที่ตรวจตราบริเวณที่จะทำการระเบิดเพื่อให้แน่ใจว่าไม่มีบุคคลอื่นเข้าไปอยู่ในบริเวณดังกล่าว และมีการเปิดสัญญาณเสียงแจ้งเตือนให้ได้ยินโดยทั่วถึงกันในรัศมีไม่น้อยกว่า ๕๐๐ เมตร พร้อมทั้งมีป้ายเตือนเขตการใช้วัตถุระเบิด โดยระบุช่วงเวลาการระเบิดในบริเวณต่าง ๆ ที่สามารถมองเห็นได้อย่างชัดเจน เช่น บริเวณริมเส้นทางใกล้เคียงพื้นที่โครงการ และภายในพื้นที่โครงการ เป็นต้น และห้ามมีการทำเหมืองหรือมีการระเบิดแร่ในเวลากลางคืนโดยเด็ดขาด

๓. ให้เตรียมพื้นที่ถมกลับที่ ๑ บริเวณทิศใต้ของแปลงคำขอต่ออายุประทานบัตรที่ ๑/๒๕๖๔ ตามแนวหลักเขตเหมืองแร่ที่ ๒-๖ พื้นที่ประมาณ ๔๑ ไร่ ๑ งาน และพื้นที่ถมกลับที่ ๒ บริเวณทิศเหนือของแปลงคำขอต่ออายุประทานบัตรที่ ๕/๒๕๖๔ พื้นที่ประมาณ ๕๒ ไร่ ๓ งาน โดยให้นำดินทั้งจากการทำเหมืองทั้งหมดไปถมกลับในช่วงการทำเหมืองปีที่ ๑-๓

๔. ให้เตรียมพื้นที่เก็บกองเปลือกดินที่ ๑ พื้นที่ประมาณ ๒๕ ไร่ ที่อยู่ทางด้านทิศตะวันออกเฉียงเหนือบริเวณหลักเขตเหมืองแร่ที่ ๙-๑๐-๑ ของแปลงคำขอต่ออายุประทานบัตรที่ ๑/๒๕๖๔ พื้นที่เก็บกองเปลือกดินที่ ๒ พื้นที่ประมาณ ๔๙ ไร่ ที่อยู่ทางด้านทิศใต้บริเวณหลักเขตเหมืองแร่ที่ ๒-๖ ของแปลงคำขอต่ออายุประทานบัตรที่ ๑/๒๕๖๔ บริเวณพื้นที่เก็บกองเปลือกดินที่ ๓ พื้นที่ประมาณ ๓๗ ไร่ ๒ งาน ที่อยู่ทางด้านทิศเหนือบริเวณหลักเขตเหมืองแร่ที่ ๒-๖ ของแปลงคำขอต่ออายุประทานบัตรที่ ๕/๒๕๖๔ โดยกองเปลือกดินต้องอยู่ห่างจากแนวเขตประทานบัตร ในระยะไม่น้อยกว่า ๑๐ เมตร โดยความลาดชันของกองดินมีสัดส่วนความสูงต่อระยะราบไม่เกินกว่า ๑:๒ หรือไม่เกิน ๒๗ องศา พร้อมทั้งปลูกพืชคลุมดิน และไม่ย่นดินบริเวณที่เก็บกองให้หนาแน่น

๕. ให้จัดสร้างบ่อดักตะกอน จำนวน ๒ บ่อ เพื่อป้องกันการชะล้างตะกอนมูลดินทราย ออกนอกพื้นที่โครงการ และให้มีบ่อรับน้ำ (Sump) จำนวน ๓ แห่ง เพื่อรองรับน้ำที่จะไหลบ่าในบริเวณหน้าเหมือง ตามที่ระบุไว้ในแผนผังโครงการทำเหมือง และติดตั้งปั้มน้ำ เพื่อสูบน้ำจากบ่อรับน้ำไปใช้ในกิจกรรมต่าง ๆ เช่น ฉีดพรมเส้นทางขนส่งแร่ บริเวณพื้นที่โรงแต่งแร่ และภายในพื้นที่โครงการ โดยห้ามระบายน้ำออกสู่ภายนอกพื้นที่โครงการ แต่หากมีความจำเป็นต้องสูบน้ำออกนอกพื้นที่โครงการ ให้สูบน้ำเฉพาะน้ำใส และต้องบำบัดน้ำให้อยู่ในเกณฑ์มาตรฐานก่อนเท่านั้น

๖. ให้จัดทำ...

๖. ให้จัดทำคันทำนบดินอัดแน่นเพื่อใช้เปียงเบนทางน้ำร่วมกับร่องระบายน้ำ โดยจัดทำในพื้นที่เดียวกันกับแนวคันเขตพื้นที่ไม่ทำเหมืองระยะ ๑๐ และ ๕๐ เมตร มีหน้าตัดเป็นรูปสี่เหลี่ยมคางหมู มีความสูง ๑ เมตร สันของแนวคันดินกว้าง ๒ เมตร ฐานแนวคันดินกว้าง ๕ เมตร มีความลาดชันรวมไม่เกิน ๓๔ องศา และจัดสร้างร่องระบายน้ำรอบบ่อเหมืองและที่ทิ้งดิน โดยกำหนดความกว้างมากกว่า ๒ เมตร ความกว้างท้องร่องมากกว่า ๑.๕ เมตร ลึกมากกว่า ๑ เมตร และให้ตรวจสอบและปรับปรุงสภาพคันทำนบดินอัดแน่น ร่องระบายน้ำ และบ่อดักตะกอนให้สามารถใช้งานหรือรองรับน้ำได้ที่อยู่เสมอ โดยการตรวจสอบความแข็งแรงของคันทำนบดิน และขุดลอกตะกอนดินออกจากร่องระบายน้ำและบ่อดักตะกอน ประมาณปีละ ๑ ครั้ง

๗. การขนส่งแร่บริเวณหน้าเหมืองถึงโรงแต่งแร่ และบริเวณที่ผ่านชุมชนกำหนดให้ใช้ความเร็วไม่เกิน ๓๐ กิโลเมตรต่อชั่วโมง และหลีกเลี่ยงการขนส่งแร่ในช่วงเช้า และช่วงเย็นที่นักเรียนไป-กลับโรงเรียน รวมทั้งติดตั้งป้ายเตือนไว้ริมเส้นทางให้เห็นอย่างชัดเจน

๘. ให้จัดหาและกำชับให้พนักงานสวมใส่อุปกรณ์ป้องกันภัยส่วนบุคคล เช่น ผ้าปิดจมูก ที่อุดหู หมวกนิรภัย และรองเท้านิรภัย ฯลฯ ให้เหมาะสมกับสภาพของงาน และจัดให้มีการตรวจสอบสุขภาพของพนักงาน ปีละ ๑ ครั้ง เช่น การตรวจสุขภาพทั่วไป สมรรถภาพการได้ยิน สมรรถภาพปอด และโรคซิลิโคซิส (Silicosis) พร้อมทั้งรายงานผลให้กรมอุตสาหกรรมพื้นฐานและการเหมืองแร่ และสำนักงานนโยบายและแผนทรัพยากรธรรมชาติและสิ่งแวดล้อมทราบ

๙. โรงแต่งแร่ที่ ๑ เป็นแบบอยู่กับที่ (Fixed Crushing Plant) โรงแต่งแร่ที่ ๒ เป็นโรงแต่งแร่กึ่งเคลื่อนที่ (Semi Mobile Crushing Plant) และโรงแต่งแร่ที่ ๓ เป็นแบบเครื่องจักรบดย่อยแร่เคลื่อนที่ (Mobile Crusher) จะต้องมีการบำรุงรักษาระบบป้องกันและกำจัดฝุ่นให้มีประสิทธิภาพที่อยู่เสมอ ทั้งการปิดคลุมอาคาร อุปกรณ์ และระบบสเปรย์น้ำที่จุดกำเนิดฝุ่นต่าง ๆ และจะต้องเปิดใช้ตลอดเวลาที่ทำการแต่งแร่ โดยนำประกาศกรมอุตสาหกรรมพื้นฐานและการเหมืองแร่ เรื่อง ให้โรงโม่ บด หรือย่อยหิน มีระบบป้องกันผลกระทบสิ่งแวดล้อม ลงวันที่ ๑๒ มกราคม ๒๕๔๘ มาปฏิบัติในการดูแลรักษาสิ่งแวดล้อม โดยอนุโลมด้วย

๑๐. ให้ผู้ถือประทานบัตรดำเนินการจัดตั้งกองทุนเฝ้าระวังสุขภาพและกองทุนพัฒนาหมู่บ้านรอบพื้นที่เหมืองแร่ และการบริหารจัดการกองทุนให้เป็นไปตามประกาศกรมอุตสาหกรรมพื้นฐานและการเหมืองแร่

๑๑. ให้รักษามาตรฐานเหมืองแร่สีเขียว (Green Mining) หรือมาตรฐานความรับผิดชอบต่อสังคมของผู้ประกอบการอุตสาหกรรมแร่ (CSR-DPIM) ของกรมอุตสาหกรรมพื้นฐานและการเหมืองแร่ อย่างต่อเนื่อง

๑๒. ให้ดำเนินการติดตามตรวจสอบคุณภาพสิ่งแวดล้อม พร้อมทั้งรายงานให้กรมอุตสาหกรรมพื้นฐานและการเหมืองแร่ และสำนักงานนโยบายและแผนทรัพยากรธรรมชาติและสิ่งแวดล้อม ทราบทุกครั้ง โดยมีรายละเอียด ดังนี้

๑๒.๑ ตรวจวัดปริมาณฝุ่นละอองแขวนลอยรวม (TSP) เฉลี่ยในคาบ ๒๔ ชั่วโมงเป็นระยะเวลา ๓ วันต่อเนื่อง จำนวน ๒ สถานี ได้แก่ บริเวณโรงพยาบาลส่งเสริมสุขภาพตำบลบ้านเหมืองแร่ และบริเวณชุมชนบ้านเหมืองใหม่ ปีละ ๒ ครั้ง ในช่วงเดือนมีนาคม-เมษายน และเดือนพฤศจิกายน-ธันวาคม ของทุกปี

๑๒.๒ ตรวจวัดความเข้มข้นของฝุ่นละอองจากจุดกำเนิด ด้วยวิธีตรวจวัดค่าความทึบแสง (Smoke Opacity) จำนวน ๒ สถานี ได้แก่ โรงแต่งแร่ที่ ๑ และโรงแต่งแร่ที่ ๒ ปีละ ๒ ครั้ง ในช่วงเดือนมีนาคม-เมษายน และเดือนพฤศจิกายน-ธันวาคม ของทุกปี

๑๒.๓ ตรวจวัดระดับเสียงเฉลี่ย ๒๔ ชั่วโมง (Leq 24 hrs.) และระดับเสียงสูงสุด (Lmax) เป็นระยะเวลา ๓ วันต่อเนื่อง จำนวน ๒ สถานี ได้แก่ บริเวณโรงพยาบาลส่งเสริมสุขภาพตำบลบ้านเหมืองแร่ และบริเวณชุมชนบ้านเหมืองใหม่ ปีละ ๒ ครั้ง ในช่วงเดือนมีนาคม-เมษายน และเดือนพฤศจิกายน-ธันวาคม ของทุกปี

๑๒.๔ ตรวจวัด...

๑๒.๔ ตรวจวัดแรงดันสะท้อนจากการทำเหมือง จำนวน ๓ สถานี ได้แก่ บ้านเหมืองแร่ หลังที่ใกล้ที่สุด โรงพยาบาลส่งเสริมสุขภาพตำบลบ้านเหมืองแร่ และชุมชนบ้านเหมืองใหม่ ปีละ ๒ ครั้ง ในช่วงเดือนมีนาคม-เมษายน และเดือนพฤศจิกายน-ธันวาคม ของทุกปี

๑๒.๕ ตรวจวัดคุณภาพน้ำผิวดิน จำนวน ๓ สถานี ได้แก่ น้ำชุมเหมืองเก่า คลองเทียน ก่อนผ่านพื้นที่โครงการ และคลองเทียนหลังผ่านพื้นที่โครงการ โดยตรวจวัดค่าความเป็นกรด-ด่าง (pH) ค่าความขุ่น (Turbidity) ปริมาณของแข็งแขวนลอย (Suspended Solids) ปริมาณมวลสารทั้งหมดที่ละลายได้ (Total Dissolved Solids) ค่าความกระด้างทั้งหมด (Total Hardness as CaCO₃) ซัลเฟต (Sulfate) และปริมาณเหล็ก (Fe) ปีละ ๒ ครั้ง ในช่วงเดือนมีนาคม-เมษายน และเดือนพฤศจิกายน-ธันวาคม ของทุกปี

๑๒.๖ ตรวจวัดคุณภาพน้ำใต้ดิน จำนวน ๒ สถานี ได้แก่ น้ำประปาบาดาลบ้านเหมืองแร่ และน้ำประปาบาดาลบ้านเหมืองใหม่ โดยตรวจวัดค่าความเป็นกรด-ด่าง (pH) ค่าความขุ่น (Turbidity) ปริมาณของแข็งแขวนลอย (Suspended Solids) ปริมาณมวลสารทั้งหมดที่ละลายได้ (Total Dissolved Solids) ค่าความกระด้างทั้งหมด (Total Hardness as CaCO₃) ซัลเฟต (Sulfate) และปริมาณเหล็ก (Fe) ปีละ ๒ ครั้ง ในช่วงเดือนมีนาคม-เมษายน และเดือนพฤศจิกายน-ธันวาคม ของทุกปี

๑๓. ให้ทำการฟื้นฟูสภาพพื้นที่ที่ใช้ทำเหมืองควบคู่ไปกับการทำเหมือง ดังนี้

๑๓.๑ บริเวณพื้นที่ผ่านการทำเหมืองในช่วงที่ผ่านมา พื้นที่ว่างภายในโครงการ พื้นที่คันทำนบและพื้นที่เว้นไม่ทำเหมืองในระยะ ๑๐ เมตร จากขอบประทานบัตรโดยรอบพื้นที่โครงการ พื้นที่เว้นไม่ทำเหมืองในระยะไม่น้อยกว่า ๕๐ เมตรจากทางสาธารณประโยชน์ (บ้านเหมืองแร่-บ้านหนองนมวัว) และทางน้ำสาธารณประโยชน์ (คลองเทียน) บริเวณริมเส้นทางขนส่งแร่ภายในพื้นที่โครงการ ให้ดูแลรักษา สภาพป่าธรรมชาติเดิม และทำการปลูกต้นไม้โตเร็วหรือไม้ท้องถิ่นเสริมเพิ่มเติมตามความเหมาะสม

๑๓.๒ บริเวณพื้นที่หน้าเหมืองที่สิ้นสุดการทำเหมืองตามแผนผังโครงการทำเหมืองแล้ว ให้ทำการปรับลดความลาดชันหน้าเหมืองให้อยู่ในสภาพที่แข็งแรงและปลอดภัย และทำการฟื้นฟูโดยนำ เปลือกดินและเศษหินผุไปทำการปูทับแล้วทำการปลูกพืชคลุมดินและชุดหลุมปลูกไม้เบิกนำเป็นไม้ยืนต้นโตเร็ว ในท้องถิ่น เพื่อให้มีสภาพแวดล้อมกลมกลืนกับสภาพธรรมชาติใกล้เคียงโดยรอบ

๑๓.๓ บริเวณพื้นที่เก็บกองเปลือกดินที่ ๑ พื้นที่ประมาณ ๒๕ ไร่ บริเวณพื้นที่เก็บกอง เปลือกดินที่ ๒ พื้นที่ประมาณ ๔๔ ไร่ บริเวณพื้นที่เก็บกองเปลือกดินที่ ๓ พื้นที่ประมาณ ๓๗ ไร่ ๒ งาน พื้นที่ ถมกลับที่ ๑ พื้นที่ประมาณ ๔๑ ไร่ ๑ งาน และพื้นที่ถมกลับที่ ๒ พื้นที่ประมาณ ๕๒ ไร่ ๓ งาน ให้ทำการปลูก พืชคลุมดินและไม้ยืนต้นบริเวณพื้นที่เก็บกองเปลือกดิน และพื้นที่ถมกลับให้หนาแน่น และดูแลรักษาต้นไม้ ที่ปลูกไว้แล้วให้มีการเจริญเติบโตที่ดี

๑๓.๔ บริเวณพื้นที่บ่อเหมือง บ่อดักตะกอนและพื้นที่น้ำท่วมขังเป็นบ่อน้ำ เนื้อที่ประมาณ ๓๕๕ ไร่ จะพัฒนาเป็นแหล่งกักเก็บน้ำ โดยให้จัดทำทางขึ้น-ลงไว้สำหรับประชาชน เพื่อสามารถนำไป ใช้ประโยชน์ได้ตามความเหมาะสม และสร้างคันทำนบดินหรือล้อมรั้ว เพื่อป้องกันอันตรายแก่คนและสัตว์ พลัดตกลงไปและจัดทำป้ายแสดงแนวเขตอันตรายให้มองเห็นชัดเจน พร้อมทั้งปลูกพืชคลุมดินและไม้ยืนต้น โดยรอบบ่อดักตะกอนเพื่อป้องกันการพังทลาย และเสริมสร้างทัศนียภาพให้กลมกลืนกับสภาพแวดล้อม โดยรอบ ทั้งนี้ ก่อนจะอนุญาตให้ประชาชนใช้ประโยชน์จากแหล่งน้ำดังกล่าว ทางโครงการจะต้องทำการตรวจสอบ คุณภาพน้ำให้อยู่ในเกณฑ์มาตรฐานคุณภาพน้ำผิวดิน หากพบว่าน้ำในแหล่งดังกล่าวมีคุณภาพไม่เหมาะสม ต่อการใช้ประโยชน์จะต้องทำการติดป้ายเตือนห้ามใช้น้ำให้เห็นอย่างชัดเจนทุกด้าน พร้อมทั้งทำการปรับปรุง คุณภาพน้ำให้อยู่ในเกณฑ์ที่เหมาะสมก่อนให้ราษฎรใช้ประโยชน์ต่อไป

๑๓.๕ บริเวณพื้นที่...

๑๓.๕ บริเวณพื้นที่ที่ผ่านการทำเหมืองในระยะสุดท้าย และที่ใช้ในกิจกรรมต่าง ๆ ทุกบริเวณให้ฟื้นฟู โดยการขุดหลุมหรือร่องไถดิน หรือปุ๋ย พร้อมทั้งปลูกพืชคลุมดินและไม่ไถเร็วเพื่อคืนสภาพป่าไม้ ทั้งนี้ ให้รายงานผลการดำเนินการฟื้นฟูพื้นที่เหมืองแร่ ตามแผนการปรับปรุงและฟื้นฟูสภาพพื้นที่ ทำเหมืองแร่ที่เสนอในรายงานการศึกษาด้านสิ่งแวดล้อม ให้กรมอุตสาหกรรมพื้นฐานและการเหมืองแร่ สำนักงานนโยบายและแผนทรัพยากรธรรมชาติและสิ่งแวดล้อม และหน่วยงานที่เกี่ยวข้องทราบทุกปี นับจากวันที่ได้รับอนุญาตการต่ออายุประทานบัตร

๑๔. ให้ผู้ถือประทานบัตรส่งรายงานผลการปฏิบัติตามมาตรการป้องกันและแก้ไขผลกระทบสิ่งแวดล้อม ๒ ครั้งต่อปี ตามประกาศกระทรวงทรัพยากรธรรมชาติและสิ่งแวดล้อม เรื่อง หลักเกณฑ์ และวิธีการจัดทำรายงานผลการปฏิบัติตามมาตรการที่กำหนดไว้ในรายงานการประเมินผลกระทบสิ่งแวดล้อม ซึ่งผู้ดำเนินการหรือผู้ขออนุญาตจะต้องจัดทำเมื่อได้รับอนุญาตให้ดำเนินโครงการหรือกิจการแล้ว พ.ศ. ๒๕๖๑ และที่แก้ไขเพิ่มเติม โดยให้เสนอรายงานฯ ของช่วงเดือนมกราคมถึงเดือนมิถุนายน ภายในเดือนกรกฎาคม และเสนอรายงานฯ ของช่วงเดือนกรกฎาคมถึงเดือนธันวาคม ภายในเดือนมกราคมของปีถัดไป

๑๕. ในกรณีผู้ถือประทานบัตรมีความจำเป็นต้องเปลี่ยนแปลงรายละเอียดโครงการ หรือมาตรการป้องกันและแก้ไขผลกระทบสิ่งแวดล้อม หรือมาตรการติดตามตรวจสอบผลกระทบสิ่งแวดล้อมตามที่ได้เสนอไว้ในรายงานการประเมินผลกระทบสิ่งแวดล้อมที่ได้รับความเห็นชอบไว้แล้ว ให้ผู้ถือประทานบัตรดำเนินการ ดังนี้

๑๕.๑ หากเห็นว่าการเปลี่ยนแปลงดังกล่าว เกิดผลดีต่อสิ่งแวดล้อมมากกว่า หรือเทียบเท่ากับมาตรการที่กำหนดไว้ในรายงานการประเมินผลกระทบสิ่งแวดล้อมที่ได้รับความเห็นชอบไว้แล้ว จะต้องเสนอรายละเอียดที่เปลี่ยนแปลงดังกล่าว พร้อมทั้งข้อมูลเหตุผลความจำเป็นและมาตรการป้องกันและแก้ไขผลกระทบสิ่งแวดล้อมที่สอดคล้องกับการเปลี่ยนแปลงให้กรมอุตสาหกรรมพื้นฐานและการเหมืองแร่พิจารณาให้ความเห็นชอบก่อน

๑๕.๒ หากเห็นว่าการเปลี่ยนแปลงดังกล่าว อาจกระทบต่อสาระสำคัญในรายงานการประเมินผลกระทบสิ่งแวดล้อมที่ได้รับความเห็นชอบไว้แล้ว จะต้องเสนอรายละเอียดที่จะเปลี่ยนแปลงดังกล่าว พร้อมทั้งข้อมูลเหตุผลความจำเป็นและมาตรการป้องกันและแก้ไขผลกระทบสิ่งแวดล้อมที่สอดคล้องกับการเปลี่ยนแปลงให้สำนักงานนโยบายและแผนทรัพยากรธรรมชาติและสิ่งแวดล้อม เพื่อเสนอให้คณะกรรมการผู้ชำนาญการพิจารณารายงานการประเมินผลกระทบสิ่งแวดล้อม โครงการเหมืองแร่ พิจารณาให้ความเห็นชอบก่อน

กองบริหารสิ่งแวดล้อม
กรมอุตสาหกรรมพื้นฐานและการเหมืองแร่
มกราคม ๒๕๖๖



ที่ อก ๐๕๐๖/ ๑๗๐

กรมอุตสาหกรรมพื้นฐานและการเหมืองแร่
ถนนพระรามที่ ๖ แขวงทุ่งพญาไท
เขตราชเทวี กรุงเทพฯ ๑๐๔๐๐

๑๗ มกราคม ๒๕๖๖

เรื่อง ผลการพิจารณารายงานการศึกษาด้านสิ่งแวดล้อม สำหรับคำขอต่อยาประทานบัตรที่ ๕/๒๕๖๔
(ประทานบัตรที่ ๓๒๒๕๓/๑๖๐๔๕) ของบริษัท สหชาติเศรษฐกิจ จำกัด

เรียน ผู้ว่าราชการจังหวัดนครสวรรค์

อ้างถึง หนังสือกรมอุตสาหกรรมพื้นฐานและการเหมืองแร่ ที่ อก ๐๕๐๖/๒๒๓๗ ลงวันที่ ๒๓ มิถุนายน ๒๕๖๕

สิ่งที่ส่งมาด้วย มาตรการป้องกันและแก้ไขผลกระทบสิ่งแวดล้อม สำหรับคำขอต่อยาประทานบัตรที่ ๕/๒๕๖๔
(ประทานบัตรที่ ๓๒๒๕๓/๑๖๐๔๕) ร่วมแผนผังโครงการทำเหมืองเดียวกันกับคำขอต่อยา
ประทานบัตรที่ ๑/๒๕๖๔ (ประทานบัตรที่ ๒๔๕๓๖/๑๕๐๔๑) และคำขอต่อยาประทานบัตรที่
๒/๒๕๖๔ (ประทานบัตรที่ ๒๔๕๓๗/๑๕๐๔๒) ของบริษัท สหชาติเศรษฐกิจ จำกัด
ฉบับเดือนมกราคม ๒๕๖๖ และแผนการปรับปรุงและฟื้นฟูสภาพพื้นที่ทำเหมืองแร่ จำนวน ๑ ชุด

ตามหนังสือที่อ้างถึง กรมอุตสาหกรรมพื้นฐานและการเหมืองแร่ (กพร.) ได้แจ้งผลการ
พิจารณารายงานการศึกษาด้านสิ่งแวดล้อมเพื่อประกอบการพิจารณาอนุญาตให้ต่อยาประทานบัตร สำหรับ
คำขอต่อยาประทานบัตรที่ ๕/๒๕๖๔ (ประทานบัตรที่ ๓๒๒๕๓/๑๖๐๔๕) ร่วมแผนผังโครงการทำเหมืองเดียวกัน
กับคำขอต่อยาประทานบัตรที่ ๑/๒๕๖๔ (ประทานบัตรที่ ๒๔๕๓๖/๑๕๐๔๑) และคำขอต่อยาประทานบัตรที่
๒/๒๕๖๔ (ประทานบัตรที่ ๒๔๕๓๗/๑๕๐๔๒) ของบริษัท สหชาติเศรษฐกิจ จำกัด ชนิดแร่ยิปซัม ที่ตำบลทุ่งทอง
อำเภอหนองบัว จังหวัดนครสวรรค์ นั้น

เนื่องจาก บริษัท สหชาติเศรษฐกิจ จำกัด ได้มีการปรับปรุงแก้ไขแผนผังโครงการทำเหมืองใหม่
พร้อมทั้งปรับปรุงแก้ไขข้อมูลรายละเอียดในรายงานการศึกษาด้านสิ่งแวดล้อมเพื่อให้ข้อมูลถูกต้องและ
สอดคล้องกัน กพร. พิจารณาแล้ว เห็นควรกำหนดมาตรการป้องกันและแก้ไขผลกระทบสิ่งแวดล้อมใหม่
เพื่อให้สอดคล้องกับแผนการทำเหมืองและรายงานการศึกษาด้านสิ่งแวดล้อมที่ได้ปรับปรุงแก้ไขใหม่ เพื่อให้
สามารถควบคุมและลดผลกระทบต่อสิ่งแวดล้อมที่อาจเกิดจากการทำเหมืองให้อยู่ในระดับที่ปลอดภัยและ
ยอมรับได้ โดยให้ผู้ถือประทานบัตรปฏิบัติตามมาตรการป้องกันและแก้ไขผลกระทบสิ่งแวดล้อมที่กำหนดไว้เดิม
ในการให้ความเห็นชอบรายงานการประเมินผลกระทบสิ่งแวดล้อมตามหนังสือสำนักงานนโยบายและ
แผนทรัพยากรธรรมชาติและสิ่งแวดล้อม ที่ ทส ๑๐๐๙.๒/๒๕๖๐ ลงวันที่ ๓๑ มีนาคม ๒๕๕๑ สำหรับคำขอ
ประทานบัตรที่ ๑/๒๕๔๗ ร่วมแผนผังโครงการทำเหมืองเดียวกันกับประทานบัตรที่ ๒๔๕๓๖/๑๕๐๔๑ และ
๒๔๕๓๗/๑๕๐๔๒ ของบริษัท สหชาติเศรษฐกิจ จำกัด และมาตรการป้องกันและแก้ไขผลกระทบสิ่งแวดล้อม
ฉบับเดือนมกราคม ๒๕๖๖ อย่างเคร่งครัด รายละเอียดตามสิ่งที่ส่งมาด้วย โดยให้ยกเลิกมาตรการป้องกัน
และแก้ไขผลกระทบสิ่งแวดล้อม ฉบับเดือนมิถุนายน ๒๕๖๕ หากมาตรการฯ สำหรับคำขอต่อยาประทานบัตร

ข้อใด...

ข้อใดแตกต่างหรือเปลี่ยนแปลงไปจากมาตรการฯ ที่กำหนดไว้เดิมให้ผู้ถือประทานบัตรปฏิบัติตามมาตรการฯ ในการขอต่ออายุประทานบัตร ฉบับเดือนมกราคม ๒๕๖๖ ทั้งนี้ ปัจจุบันอยู่ระหว่างการพิจารณาอนุญาตให้ต่ออายุประทานบัตร

จึงเรียนมาเพื่อโปรดทราบ และพิจารณาอบหมายให้อุตสาหกรรมจังหวัดนครสวรรค์ ดำเนินการต่อไป พร้อมทั้งแจ้งมาตรการป้องกันและแก้ไขผลกระทบสิ่งแวดล้อมที่กำหนดให้ผู้ถือประทานบัตรทราบด้วย จะขอบคุณยิ่ง

ขอแสดงความนับถือ



(นายนิรันดร์ ยิ่งมหิศรานนท์)

อธิบดีกรมอุตสาหกรรมพื้นฐานและการเหมืองแร่

กองบริหารสิ่งแวดล้อม

โทร. ๐ ๒๔๓๐ ๖๘๔๕ ต่อ ๔๕๒๑

โทรสาร ๐ ๒๖๔๔ ๘๗๖๒

มาตรการป้องกันและแก้ไขผลกระทบสิ่งแวดล้อม

สำหรับคำขอต่ออายุประทานบัตรที่ ๕/๒๕๖๔ (ประทานบัตรที่ ๓๒๒๕๓/๑๖๐๔๕)

ร่วมแผนผังโครงการทำเหมืองเดียวกันกับคำขอต่ออายุประทานบัตรที่ ๑/๒๕๖๔ (ประทานบัตรที่ ๒๙๕๓๖/๑๕๐๙๑)

และคำขอต่ออายุประทานบัตรที่ ๒/๒๕๖๔ (ประทานบัตรที่ ๒๙๕๓๗/๑๕๐๙๒)

ของบริษัท สหชาติเศรษฐกิจ จำกัด

ชนิดแร่บิซมิ

ที่ตำบลทุ่งทอง อำเภอหนองบัว จังหวัดนครสวรรค์

๑. ให้เว้นพื้นที่ไม่ทำเหมืองจากขอบเขตพื้นที่โครงการในระยะไม่น้อยกว่า ๑๐ เมตร บริเวณด้านที่ไม่มีอาณาเขตติดต่อกับพื้นที่คำขอต่ออายุประทานบัตรที่ร่วมแผนผังโครงการทำเหมืองเดียวกัน และให้เว้นไม่ทำเหมืองในระยะไม่น้อยกว่า ๕๐ เมตร จากทางสาธารณประโยชน์ (บ้านเหมืองแร่-บ้านหนองนมวัว) และทางน้ำสาธารณประโยชน์ (คลองเทียน) โดยให้จัดทำป้าย หรือสัญลักษณ์ที่แสดงให้เห็นแนวเขตที่เว้นไม่ทำเหมือง ให้มองเห็นชัดเจน พร้อมทั้งดูแลบำรุงรักษาพันธุ์ไม้ที่มีอยู่เดิมในบริเวณดังกล่าวให้เจริญเติบโต และปลูกต้นไม้โตเร็ว หรือไม่ท้องถิ่นเสริมเพิ่มเติมตามความเหมาะสม

๒. ให้ออกแบบการใช้ปริมาณวัตถุระเบิดตามแผนผังโครงการทำเหมือง โดยใช้ปริมาณวัตถุระเบิดไม่เกิน ๑๒๐ กิโลกรัมต่อจังหวัดงทำ การระเบิดวันละ ๑ ครั้ง ในช่วงเวลา ๑๖.๐๐-๑๗.๐๐ น. และ ห้ามใช้ระเบิดย่อย โดยให้ใช้เครื่องเจาะกระแทกหรือเครื่องกระแทกหินทุบย่อยหินแทน โดยก่อนทำการระเบิด ทุกครั้ง จะต้องจัดเจ้าหน้าที่ตรวจตราบริเวณที่จะทำการระเบิดเพื่อให้แน่ใจว่าไม่มีบุคคลอื่นเข้าไปอยู่ในบริเวณ ดังกล่าว และมีการเปิดสัญญาณเสียงแจ้งเตือนให้ได้ยินโดยทั่วถึงกันในรัศมีไม่น้อยกว่า ๕๐๐ เมตร พร้อมทั้งมี ป้ายเตือนเขตการใช้วัตถุระเบิด โดยระบุช่วงเวลาการระเบิดในบริเวณต่าง ๆ ที่สามารถมองเห็นได้อย่างชัดเจน เช่น บริเวณริมเส้นทางใกล้เคียงพื้นที่โครงการ และภายในพื้นที่โครงการ เป็นต้น และห้ามมีการทำเหมือง หรือมีการระเบิดแร่ในเวลากลางคืนโดยเด็ดขาด

๓. ให้เตรียมพื้นที่ถมกลับที่ ๑ บริเวณทิศใต้ของแปลงคำขอต่ออายุประทานบัตรที่ ๑/๒๕๖๔ ตามแนวหลักเขตเหมืองแร่ที่ ๒-๖ พื้นที่ประมาณ ๔๑ ไร่ ๑ งาน และพื้นที่ถมกลับที่ ๒ บริเวณ ทิศเหนือของแปลงคำขอต่ออายุประทานบัตรที่ ๕/๒๕๖๔ พื้นที่ประมาณ ๕๒ ไร่ ๓ งาน โดยให้น้ำดินทิ้ง จากการทำเหมืองทั้งหมดไปถมกลับในช่วงการทำเหมืองปีที่ ๑-๓

๔. ให้เตรียมพื้นที่เก็บกองเปลือกดินที่ ๑ พื้นที่ประมาณ ๒๕ ไร่ ที่อยู่ทางด้าน ทิศตะวันออกเฉียงเหนือบริเวณหลักเขตเหมืองแร่ที่ ๙-๑๐-๑ ของแปลงคำขอต่ออายุประทานบัตรที่ ๑/๒๕๖๔ พื้นที่เก็บกองเปลือกดินที่ ๒ พื้นที่ประมาณ ๔๙ ไร่ ที่อยู่ทางด้านทิศใต้บริเวณหลักเขตเหมืองแร่ที่ ๒-๖ ของแปลงคำขอต่ออายุประทานบัตรที่ ๑/๒๕๖๔ บริเวณพื้นที่เก็บกองเปลือกดินที่ ๓ พื้นที่ประมาณ ๓๗ ไร่ ๒ งาน ที่อยู่ทางด้านทิศเหนือบริเวณหลักเขตเหมืองแร่ที่ ๒-๖ ของแปลงคำขอต่ออายุประทานบัตรที่ ๕/๒๕๖๔ โดยกองเปลือกดินต้องอยู่ห่างจากแนวเขตประทานบัตร ในระยะไม่น้อยกว่า ๑๐ เมตร โดยความลาดชันของกองดินมีสัดส่วนความสูงต่อระยะราบไม่เกินกว่า ๑:๒ หรือไม่เกิน ๒๗ องศา พร้อมทั้ง ปลูกพืชคลุมดิน และไม่ย่นดินบริเวณที่เก็บกองให้หนาแน่น

๕. ให้จัดสร้างบ่อดักตะกอน จำนวน ๒ บ่อ เพื่อป้องกันการชะล้างตะกอนมูลดินทราย ออกนอกพื้นที่โครงการ และให้มีบ่อรับน้ำ (Sump) จำนวน ๓ แห่ง เพื่อรองรับน้ำที่จะไหลบ่าในบริเวณหน้าเหมือง ตามที่ระบุไว้ในแผนผังโครงการทำเหมือง และติดตั้งปั้มน้ำ เพื่อสูบน้ำจากบ่อรับน้ำไปใช้ในกิจกรรมต่าง ๆ เช่น ฉีดพรมเส้นทางขนส่งแร่ บริเวณพื้นที่โรงแต่งแร่ และภายในพื้นที่โครงการ โดยห้ามระบายน้ำออกสู่ ภายนอกพื้นที่โครงการ แต่หากมีความจำเป็นต้องสูบน้ำออกนอกพื้นที่โครงการ ให้สูบน้ำเฉพาะน้ำใส และ ต้องบำบัดน้ำให้อยู่ในเกณฑ์มาตรฐานก่อนเท่านั้น

๖. ให้จัดทำ...

๖. ให้จัดทำคันทำนบดินอัดแน่นเพื่อใช้เบี่ยงเบนทางน้ำร่วมกับร่องระบายน้ำ โดยจัดทำในพื้นที่เดียวกันกับแนวคันเขตพื้นที่ไม่ทำเหมืองระยะ ๑๐ และ ๕๐ เมตร มีหน้าตัดเป็นรูปสี่เหลี่ยมคางหมู มีความสูง ๑ เมตร สันของแนวคันดินกว้าง ๒ เมตร ฐานแนวคันดินกว้าง ๕ เมตร มีความลาดชันรวมไม่เกิน ๓๔ องศา และจัดสร้างร่องระบายน้ำรอบบ่อเหมืองและที่ทิ้งดิน โดยกำหนดความกว้างมากกว่า ๒ เมตร ความกว้างท้องร่องมากกว่า ๑.๕ เมตร ลึกมากกว่า ๑ เมตร และให้ตรวจสอบและปรับปรุงสภาพคันทำนบดินอัดแน่น ร่องระบายน้ำ และบ่อดักตะกอนให้สามารถใช้งานหรือรองรับน้ำได้ต่อเนื่อง โดยการตรวจสอบความแข็งแรงของคันทำนบดิน และขุดลอกตะกอนดินออกจากร่องระบายน้ำและบ่อดักตะกอน ประมาณปีละ ๑ ครั้ง

๗. การขนส่งแร่บริเวณหน้าเหมืองถึงโรงแต่งแร่ และบริเวณที่ผ่านชุมชนกำหนดให้ใช้ความเร็วไม่เกิน ๓๐ กิโลเมตรต่อชั่วโมง และหลีกเลี่ยงการขนส่งแร่ในช่วงเช้า และช่วงเย็นที่นักเรียนไป-กลับโรงเรียน รวมทั้งติดตั้งป้ายเตือนไว้ริมเส้นทางให้เห็นอย่างชัดเจน

๘. ให้จัดหาและกำชับให้พนักงานสวมใส่อุปกรณ์ป้องกันภัยส่วนบุคคล เช่น ผ้าปิดจมูก ที่อุดหู หมวกนิรภัย และรองเท้านิรภัย ฯลฯ ให้เหมาะสมกับสภาพของงาน และจัดให้มีการตรวจสอบสุขภาพของพนักงาน ปีละ ๑ ครั้ง เช่น การตรวจสอบสุขภาพทั่วไป สมรรถภาพการได้ยิน สมรรถภาพปอด และโรคซิลิโคซิส (Silicosis) พร้อมทั้งรายงานผลให้กรมอุตสาหกรรมพื้นฐานและการเหมืองแร่ และสำนักงานนโยบายและแผนทรัพยากรธรรมชาติและสิ่งแวดล้อมทราบ

๙. โรงแต่งแร่ที่ ๑ เป็นแบบอยู่กับที่ (Fixed Crushing Plant) โรงแต่งแร่ที่ ๒ เป็นโรงแต่งแร่กึ่งเคลื่อนที่ (Semi Mobile Crushing Plant) และโรงแต่งแร่ที่ ๓ เป็นแบบเครื่องจักรบดย่อยแร่เคลื่อนที่ (Mobile Crusher) จะต้องมีการบำรุงรักษาระบบป้องกันและกำจัดฝุ่นให้มีประสิทธิภาพดีอยู่เสมอ ทั้งการปิดคลุมอาคาร อุปกรณ์ และระบบสเปรย์น้ำที่จุดกำเนิดฝุ่นต่าง ๆ และจะต้องเปิดใช้ตลอดเวลาที่ทำการแต่งแร่ โดยนำประกาศกรมอุตสาหกรรมพื้นฐานและการเหมืองแร่ เรื่อง ให้โรงโม่ บด หรือย่อยหิน มีระบบป้องกันผลกระทบสิ่งแวดล้อม ลงวันที่ ๑๒ มกราคม ๒๕๔๘ มาปฏิบัติในการดูแลรักษาสิ่งแวดล้อม โดยอนุโลมด้วย

๑๐. ให้ผู้ถือประทานบัตรดำเนินการจัดตั้งกองทุนเผื่อระวังสุขภาพและกองทุนพัฒนาหมู่บ้านรอบพื้นที่เหมืองแร่ และการบริหารจัดการกองทุนให้เป็นไปตามประกาศกรมอุตสาหกรรมพื้นฐานและการเหมืองแร่

๑๑. ให้รักษามาตรฐานเหมืองแร่สีเขียว (Green Mining) หรือมาตรฐานความรับผิดชอบต่อสังคมของผู้ประกอบการอุตสาหกรรมแร่ (CSR-DPIM) ของกรมอุตสาหกรรมพื้นฐานและการเหมืองแร่ อย่างต่อเนื่อง

๑๒. ให้ดำเนินการติดตามตรวจสอบคุณภาพสิ่งแวดล้อม พร้อมทั้งรายงานให้กรมอุตสาหกรรมพื้นฐานและการเหมืองแร่ และสำนักงานนโยบายและแผนทรัพยากรธรรมชาติและสิ่งแวดล้อม ทราบทุกครั้ง โดยมีรายละเอียด ดังนี้

๑๒.๑ ตรวจวัดปริมาณฝุ่นละอองแขวนลอยรวม (TSP) เฉลี่ยในคาบ ๒๔ ชั่วโมงเป็นระยะเวลา ๓ วันต่อเนื่อง จำนวน ๒ สถานี ได้แก่ บริเวณโรงพยาบาลส่งเสริมสุขภาพตำบลบ้านเหมืองแร่ และบริเวณชุมชนบ้านเหมืองใหม่ ปีละ ๒ ครั้ง ในช่วงเดือนมีนาคม-เมษายน และเดือนพฤศจิกายน-ธันวาคม ของทุกปี

๑๒.๒ ตรวจวัดความเข้มข้นของฝุ่นละอองจากจุดกำเนิด ด้วยวิธีตรวจวัดค่าความทึบแสง (Smoke Opacity) จำนวน ๒ สถานี ได้แก่ โรงแต่งแร่ที่ ๑ และโรงแต่งแร่ที่ ๒ ปีละ ๒ ครั้ง ในช่วงเดือนมีนาคม-เมษายน และเดือนพฤศจิกายน-ธันวาคม ของทุกปี

๑๒.๓ ตรวจวัดระดับเสียงเฉลี่ย ๒๔ ชั่วโมง (Leq 24 hrs.) และระดับเสียงสูงสุด (Lmax) เป็นระยะเวลา ๓ วันต่อเนื่อง จำนวน ๒ สถานี ได้แก่ บริเวณโรงพยาบาลส่งเสริมสุขภาพตำบลบ้านเหมืองแร่ และบริเวณชุมชนบ้านเหมืองใหม่ ปีละ ๒ ครั้ง ในช่วงเดือนมีนาคม-เมษายน และเดือนพฤศจิกายน-ธันวาคม ของทุกปี

๑๒.๔ ตรวจวัด...

๑๒.๔ ตรวจวัดแรงดันสะท้อนจากการทำเหมือง จำนวน ๓ สถานี ได้แก่ บ้านเหมืองแร่ หลังที่ใกล้ที่สุด โรงพยาบาลส่งเสริมสุขภาพตำบลบ้านเหมืองแร่ และชุมชนบ้านเหมืองใหม่ ปีละ ๒ ครั้ง ในช่วงเดือนมีนาคม-เมษายน และเดือนพฤศจิกายน-ธันวาคม ของทุกปี

๑๒.๕ ตรวจวัดคุณภาพน้ำผิวดิน จำนวน ๓ สถานี ได้แก่ น้ำชุมเหมืองเก่า คลองเทียน ก่อนผ่านพื้นที่โครงการ และคลองเทียนหลังผ่านพื้นที่โครงการ โดยตรวจวัดค่าความเป็นกรด-ด่าง (pH) ค่าความขุ่น (Turbidity) ปริมาณของแข็งแขวนลอย (Suspended Solids) ปริมาณมวลสารทั้งหมดที่ละลายได้ (Total Dissolved Solids) ค่าความกระด้างทั้งหมด (Total Hardness as CaCO₃) ซัลเฟต (Sulfate) และ ปริมาณเหล็ก (Fe) ปีละ ๒ ครั้ง ในช่วงเดือนมีนาคม-เมษายน และเดือนพฤศจิกายน-ธันวาคม ของทุกปี

๑๒.๖ ตรวจวัดคุณภาพน้ำใต้ดิน จำนวน ๒ สถานี ได้แก่ น้ำประปาบาดาลบ้านเหมืองแร่ และน้ำประปาบาดาลบ้านเหมืองใหม่ โดยตรวจวัดค่าความเป็นกรด-ด่าง (pH) ค่าความขุ่น (Turbidity) ปริมาณของแข็งแขวนลอย (Suspended Solids) ปริมาณมวลสารทั้งหมดที่ละลายได้ (Total Dissolved Solids) ค่าความกระด้างทั้งหมด (Total Hardness as CaCO₃) ซัลเฟต (Sulfate) และปริมาณเหล็ก (Fe) ปีละ ๒ ครั้ง ในช่วงเดือนมีนาคม-เมษายน และเดือนพฤศจิกายน-ธันวาคม ของทุกปี

๑๓. ให้ทำการฟื้นฟูสภาพพื้นที่ที่ใช้ทำเหมืองควบคู่ไปกับการทำเหมือง ดังนี้

๑๓.๑ บริเวณพื้นที่ผ่านการทำเหมืองในช่วงที่ผ่านมา พื้นที่ว่างภายในโครงการ พื้นที่คันทำนบและพื้นที่เว้นไม่ทำเหมืองในระยะ ๑๐ เมตร จากขอบประทานบัตรโดยรอบพื้นที่โครงการ พื้นที่เว้นไม่ทำเหมืองในระยะไม่น้อยกว่า ๕๐ เมตรจากทางสาธารณประโยชน์ (บ้านเหมืองแร่-บ้านหนองนมวัว) และทางน้ำสาธารณประโยชน์ (คลองเทียน) บริเวณริมเส้นทางขนส่งแร่ภายในพื้นที่โครงการ ให้ดูแลรักษา สภาพป่าธรรมชาติเดิม และทำการปลูกต้นไม้โตเร็วหรือไม่ท้องถิ่นเสริมเพิ่มเติมตามความเหมาะสม

๑๓.๒ บริเวณพื้นที่หน้าเหมืองที่สิ้นสุดการทำเหมืองตามแผนผังโครงการทำเหมืองแล้ว ให้ทำการปรับลดความลาดชันหน้าเหมืองให้อยู่ในสภาพที่แข็งแรงและปลอดภัย และทำการฟื้นฟูโดยนำ เปลือกดินและเศษหินผุไปทำการบุทับแล้วทำการปลูกพืชคลุมดินและชุดหลุมปลูกไม้เบิกนำเป็นไม้ยืนต้นโตเร็ว ในท้องถิ่น เพื่อให้มีสภาพแวดล้อมกลมกลืนกับสภาพธรรมชาติใกล้เคียงโดยรอบ

๑๓.๓ บริเวณพื้นที่เก็บกองเปลือกดินที่ ๑ พื้นที่ประมาณ ๒๕ ไร่ บริเวณพื้นที่เก็บกอง เปลือกดินที่ ๒ พื้นที่ประมาณ ๔๙ ไร่ บริเวณพื้นที่เก็บกองเปลือกดินที่ ๓ พื้นที่ประมาณ ๓๗ ไร่ ๒ งาน พื้นที่ ถมกลับที่ ๑ พื้นที่ประมาณ ๔๑ ไร่ ๑ งาน และพื้นที่ถมกลับที่ ๒ พื้นที่ประมาณ ๕๒ ไร่ ๓ งาน ให้ทำการปลูก พืชคลุมดินและไม้ยืนต้นบริเวณพื้นที่เก็บกองเปลือกดิน และพื้นที่ถมกลับให้หนาแน่น และดูแลรักษาต้นไม้ ที่ปลูกไว้แล้วให้มีการเจริญเติบโตที่ดี

๑๓.๔ บริเวณพื้นที่บ่อเหมือง บ่อตกตะกอนและพื้นที่น้ำท่วมขังเป็นบ่อน้ำ เนื้อที่ประมาณ ๓๕๕ ไร่ จะพัฒนาเป็นแหล่งกักเก็บน้ำ โดยให้จัดทำทางขึ้น-ลงไว้สำหรับประชาชน เพื่อสามารถนำไป ใช้ประโยชน์ได้ตามความเหมาะสม และสร้างคันทำนบดินหรือล้อมรั้ว เพื่อป้องกันอันตรายแก่คนและสัตว์ พลัดตกลงไปและจัดทำป้ายแสดงแนวเขตอันตรายให้มองเห็นชัดเจน พร้อมทั้งปลูกพืชคลุมดินและไม้ยืนต้น โดยรอบบ่อตกตะกอนเพื่อป้องกันการพังทลาย และเสริมสร้างทัศนียภาพให้กลมกลืนกับสภาพแวดล้อม โดยรอบ ทั้งนี้ ก่อนจะอนุญาตให้ประชาชนใช้ประโยชน์จากแหล่งน้ำดังกล่าว ทางโครงการจะต้องทำการตรวจสอบ คุณภาพน้ำให้อยู่ในเกณฑ์มาตรฐานคุณภาพน้ำผิวดิน หากพบว่าน้ำในแหล่งดังกล่าวมีคุณภาพไม่เหมาะสม ต่อการใช้ประโยชน์จะต้องทำการติดป้ายเตือนห้ามใช้น้ำให้เห็นอย่างชัดเจนทุกด้าน พร้อมทั้งทำการปรับปรุง คุณภาพน้ำให้อยู่ในเกณฑ์ที่เหมาะสมก่อนให้ราษฎรใช้ประโยชน์ต่อไป

๑๓.๕ บริเวณพื้นที่...

๑๓.๕ บริเวณพื้นที่ที่ผ่านการทำเหมืองในระยะสุดท้าย และที่ใช้ในกิจกรรมต่าง ๆ ทุกบริเวณให้ฟื้นฟู โดยการขุดหลุมหรือร่องไถดิน หรือปุ๋ย พร้อมทั้งปลูกพืชคลุมดินและไม่ไถเร็วเพื่อคืนสภาพป่าไม้ ทั้งนี้ ให้รายงานผลการดำเนินการฟื้นฟูพื้นที่เหมืองแร่ ตามแผนการปรับปรุงและฟื้นฟูสภาพพื้นที่ทำเหมืองแร่ที่เสนอในรายงานการศึกษาด้านสิ่งแวดล้อม ให้กรมอุตสาหกรรมพื้นฐานและการเหมืองแร่ สำนักงานนโยบายและแผนทรัพยากรธรรมชาติและสิ่งแวดล้อม และหน่วยงานที่เกี่ยวข้องทราบทุกปี นับจากวันที่ได้รับอนุญาตการต่ออายุประทานบัตร

๑๔. ให้ผู้ถือประทานบัตรส่งรายงานผลการปฏิบัติตามมาตรการป้องกันและแก้ไขผลกระทบสิ่งแวดล้อม ๒ ครั้งต่อปี ตามประกาศกระทรวงทรัพยากรธรรมชาติและสิ่งแวดล้อม เรื่อง หลักเกณฑ์ และวิธีการจัดทำรายงานผลการปฏิบัติตามมาตรการที่กำหนดไว้ในรายงานการประเมินผลกระทบสิ่งแวดล้อม ซึ่งผู้ดำเนินการหรือผู้ขออนุญาตจะต้องจัดทำเมื่อได้รับอนุญาตให้ดำเนินโครงการหรือกิจการแล้ว พ.ศ. ๒๕๖๑ และที่แก้ไขเพิ่มเติม โดยให้เสนอรายงานฯ ของช่วงเดือนมกราคมถึงเดือนมิถุนายน ภายในเดือนกรกฎาคม และเสนอรายงานฯ ของช่วงเดือนกรกฎาคมถึงเดือนธันวาคม ภายในเดือนมกราคมของปีถัดไป

๑๕. ในกรณีผู้ถือประทานบัตรมีความจำเป็นต้องเปลี่ยนแปลงรายละเอียดโครงการ หรือมาตรการป้องกันและแก้ไขผลกระทบสิ่งแวดล้อม หรือมาตรการติดตามตรวจสอบผลกระทบสิ่งแวดล้อมตามที่ได้เสนอไว้ในรายงานการประเมินผลกระทบสิ่งแวดล้อมที่ได้รับความเห็นชอบไว้แล้ว ให้ผู้ถือประทานบัตรดำเนินการ ดังนี้

๑๕.๑ หากเห็นว่าการเปลี่ยนแปลงดังกล่าว เกิดผลดีต่อสิ่งแวดล้อมมากกว่า หรือเทียบเท่ากับมาตรการที่กำหนดไว้ในรายงานการประเมินผลกระทบสิ่งแวดล้อมที่ได้รับความเห็นชอบไว้แล้ว จะต้องเสนอรายละเอียดที่เปลี่ยนแปลงดังกล่าว พร้อมทั้งข้อมูลเหตุผลความจำเป็นและมาตรการป้องกันและแก้ไขผลกระทบสิ่งแวดล้อมที่สอดคล้องกับการเปลี่ยนแปลงให้กรมอุตสาหกรรมพื้นฐานและการเหมืองแร่พิจารณาให้ความเห็นชอบก่อน

๑๕.๒ หากเห็นว่าการเปลี่ยนแปลงดังกล่าว อาจกระทบต่อสาระสำคัญในรายงานการประเมินผลกระทบสิ่งแวดล้อมที่ได้รับความเห็นชอบไว้แล้ว จะต้องเสนอรายละเอียดที่จะเปลี่ยนแปลงดังกล่าว พร้อมทั้งข้อมูลเหตุผลความจำเป็นและมาตรการป้องกันและแก้ไขผลกระทบสิ่งแวดล้อมที่สอดคล้องกับการเปลี่ยนแปลงให้สำนักงานนโยบายและแผนทรัพยากรธรรมชาติและสิ่งแวดล้อม เพื่อเสนอให้คณะกรรมการผู้ชำนาญการพิจารณารายงานการประเมินผลกระทบสิ่งแวดล้อม โครงการเหมืองแร่ พิจารณาให้ความเห็นชอบก่อน

กองบริหารสิ่งแวดล้อม
กรมอุตสาหกรรมพื้นฐานและการเหมืองแร่
มกราคม ๒๕๖๖

เอกสารแนบ 4

บันทึกการต่ออายุประทานบัตร

บันทึกการต่ออายุประทานบัตร

ครั้งที่ 1 ประทานบัตรนี้ อธิปไตย อนุญาตให้ต่ออายุออกไปอีก ๑๐ ปี
ตั้งแต่วันที่ ๑๖ เดือน สิงหาคม พ.ศ. ๒๕๖๖ ถึงวันที่ ๑๕ เดือน สิงหาคม
พ.ศ. ๒๕๗๖ รวมเป็น ๒๐ ปี

X. 

(นายนิรันดร์ ยิ้มทิศรานนท์)

อธิบดีกรมอุตสาหกรรมพื้นฐานและการเหมืองแร่
ผู้บันทึกการต่ออายุ

ครั้งที่ 2 ประทานบัตรนี้ รัฐมนตรีอนุญาตให้ต่ออายุออกไปอีก ปี
ตั้งแต่วันที่ เดือน พ.ศ. ถึงวันที่ เดือน
พ.ศ. รวมเป็น ปี

ผู้บันทึกการต่ออายุ

ครั้งที่ 3 ประทานบัตรนี้ รัฐมนตรีอนุญาตให้ต่ออายุออกไปอีก ปี
ตั้งแต่วันที่ เดือน พ.ศ. ถึงวันที่ เดือน
พ.ศ. รวมเป็น ปี

ผู้บันทึกการต่ออายุ

ครั้งที่ 4 ประทานบัตรนี้ รัฐมนตรีอนุญาตให้ต่ออายุออกไปอีก ปี
ตั้งแต่วันที่ เดือน พ.ศ. ถึงวันที่ เดือน
พ.ศ. รวมเป็น ปี

ผู้บันทึกการต่ออายุ

บันทึกการต่ออายุประทานบัตร

ครั้งที่ 1 ประทานบัตรนี้ อธิบดี อนุญาตให้ต่ออายุออกไปอีก.....ปี
ตั้งแต่วันที่ ๑๓ เดือน มีนาคม พ.ศ. ๒๕๖๖ ถึงวันที่ ๑๒ เดือน มีนาคม
พ.ศ. ๒๕๗๑ รวมเป็น ๓๐ ปี

(นายนิรันดร์ ยิงมิตศรณนท์)
อธิบดีกรมอุตสาหกรรมพื้นฐานและการเหมืองแร่
ผู้บันทึกการต่ออายุ

นาย นย

ครั้งที่ 2 ประทานบัตรนี้ รัฐมนตรีอนุญาตให้ต่ออายุออกไปอีก.....ปี
ตั้งแต่วันที่ เดือน พ.ศ. ถึงวันที่ เดือน
พ.ศ. รวมเป็น ปี

อธิบดีกรมทรัพยากรธรณี
ผู้บันทึกการต่ออายุ

ครั้งที่ 3 ประทานบัตรนี้ รัฐมนตรีอนุญาตให้ต่ออายุออกไปอีก.....ปี
ตั้งแต่วันที่ เดือน พ.ศ. ถึงวันที่ เดือน
พ.ศ. รวมเป็น ปี

อธิบดีกรมทรัพยากรธรณี
ผู้บันทึกการต่ออายุ

ครั้งที่ 4 ประทานบัตรนี้ รัฐมนตรีอนุญาตให้ต่ออายุออกไปอีก.....ปี
ตั้งแต่วันที่ เดือน พ.ศ. ถึงวันที่ เดือน
พ.ศ. รวมเป็น ปี

อธิบดีกรมทรัพยากรธรณี
ผู้บันทึกการต่ออายุ

บันทึกการต่ออายุประทานบัตร

ครั้งที่ 1 ประทานบัตรนี้ อธิบดีอนุญาตให้ต่ออายุออกไปอีก.....๕.....ปี
วันที่ ๑๓ เดือน มีนาคม พ.ศ. ๒๕๖๖ ถึงวันที่ ๑๓ เดือน มีนาคม
๒๕๖๗ รวมเป็น ๓๐ ปี

๒๖๐๕
(นายบรรณ ชัยมิตีธรรม)
อธิบดีกรมอุตสาหกรรมพื้นฐานและการเหมืองแร่
ผู้บันทึกการต่ออายุ

ครั้งที่ 2 ประทานบัตรนี้ รัฐมนตรีอนุญาตให้ต่ออายุออกไปอีก.....ปี
จากวิธี.....ตั้งแต่วันที่.....เดือน.....พ.ศ.....ถึงวันที่.....เดือน.....
พ.ศ.....รวมเป็น.....ปี

อธิบดีกรมทรัพยากรธรณี
ผู้บันทึกการต่ออายุ

ครั้งที่ 3 ประทานบัตรนี้ รัฐมนตรีอนุญาตให้ต่ออายุออกไปอีก.....ปี
ตั้งแต่วันที่.....เดือน.....พ.ศ.....ถึงวันที่.....เดือน.....
พ.ศ.....รวมเป็น.....ปี

อธิบดีกรมทรัพยากรธรณี
ผู้บันทึกการต่ออายุ

ครั้งที่ 4 ประทานบัตรนี้ รัฐมนตรีอนุญาตให้ต่ออายุออกไปอีก.....ปี
ตั้งแต่วันที่.....เดือน.....พ.ศ.....ถึงวันที่.....เดือน.....
พ.ศ.....รวมเป็น.....ปี

อธิบดีกรมทรัพยากรธรณี
ผู้บันทึกการต่ออายุ

เอกสารแนบ

5

ภาพประกอบมาตรการป้องกันและแก้ไขผลกระทบ
สิ่งแวดล้อม และมาตรการติดตามตรวจสอบ
คุณภาพสิ่งแวดล้อม

รูปที่ 1 กล่องรับเรื่องราวร้องทุกข์ความเดือดร้อน



รูปที่ 2 หน้าเหมืองปัจจุบันของโครงการ



รูปที่ 3 การถมกลับพื้นที่ที่ผ่านการทำเหมือง



รูปที่ 4 ระบบป้องกันผลกระทบสิ่งแวดล้อมบริเวณโรงโม่บดและย่อยแร่ของโครงการ



อาคารปิดคลุมโรงโม่หิน



อาคารปิดคลุมยังรับหินใหญ่



ระบบสเปรย์น้ำบริเวณยังรับหินใหญ่

รูปที่ 5 แนวต้นไม้บริเวณโรงโม่บดและย่อยแร่



รูปที่ 6 การฉีดพรมน้ำบริเวณพื้นที่โครงการและเส้นทางขนส่งแร่



รูปที่ 7 เส้นทางขนส่งแร่



รูปที่ 8 ป้ายจำกัดความเร็ว



รูปที่ 9 การปิดคลุมผ้าใบรถบรรทุก



รูปที่ 10 เครื่องส่งสัญญาณเตือนการระเบิด



รูปที่ 11 ป้ายเตือนเวลาระเบิดหน้าเหมือง



รูปที่ 12 แนวเขตเว้นไม้ทำเหมือง



รูปที่ 13 คั่นทำนบดินรอบพื้นที่ลานกองแร่



รูปที่ 14 คุระบายน้ำรอบพื้นที่การทำเหมืองและพื้นที่ลานกองแร่



รูปที่ 15 บ่อดักตะกอน



รูปที่ 16 บ่อรับน้ำบริเวณต่ำสุดของหน้าเหมือง



รูปที่ 17 แนวต้นไม้บนคันทำนบดินรอบพื้นที่การทำเหมือง



รูปที่ 18 ป้ายเตือนระวังรถบรรทุกเข้า-ออก



รูปที่ 19 การตรวจสอบสุขภาพประชาชน

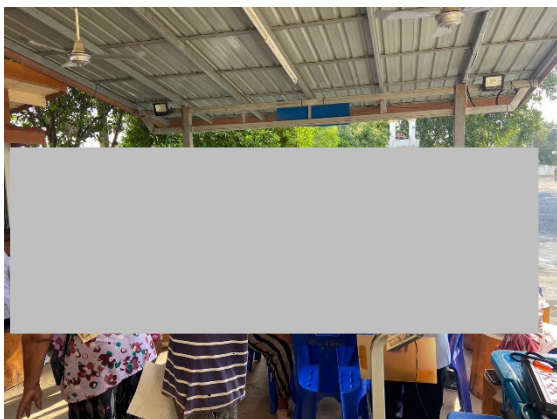

รูปที่ 20 การสวมใส่อุปกรณ์ป้องกันอันตรายส่วนบุคคล



รูปที่ 21 การตรวจวัดคุณภาพอากาศ ระหว่างวันที่ 8-11 ธันวาคม 2566



โรงพยาบาลส่งเสริมสุขภาพตำบลบ้านเหมืองแร่



ชุมชนบ้านเหมืองใหม่

รูปที่ 22 การตรวจวัดทิศทางและความเร็วลม ระหว่างวันที่ 8-11 ธันวาคม 2566



โรงพยาบาลส่งเสริมสุขภาพตำบลบ้านเหมืองแร่

รูปที่ 23 การตรวจวัดค่าความทึบแสงบริเวณโรงแต่งแร่ที่ 2 วันที่ 8 ธันวาคม 2566



ปากโม้



สายพาน



ตะแกรงคัดขนาด



ปลายสายพานลำเลียง

รูปที่ 24 การตรวจวัดระดับเสียง ระหว่างวันที่ 8-11 ธันวาคม 2566



โรงพยาบาลส่งเสริมสุขภาพตำบลบ้านเหมืองแร่



ชุมชนบ้านเหมืองใหม่

รูปที่ 25 การตรวจวัดค่าความสั่นสะเทือน เมื่อวันที่ 8 ธันวาคม 2566



บ้านเหมืองแร่หลังที่ไกลที่สุด



โรงพยาบาลส่งเสริมสุขภาพตำบลบ้านเหมืองแร่



ชุมชนบ้านเหมืองใหม่

รูปที่ 26 การเก็บตัวอย่างน้ำผิวดิน วันที่ 11 ธันวาคม 2566



น้ำชุมชนเหมืองเก่า



คลองเตียนก่อนผ่านพื้นที่โครงการ



คลองเตียนหลังผ่านพื้นที่โครงการ

รูปที่ 27 การเก็บตัวอย่างน้ำใต้ดิน วันที่ 11 ธันวาคม 2566



น้ำประปาบาดาลบ้านเหมืองแร่



น้ำประปาบาดาลบ้านเหมืองใหม่

รูปที่ 28 พื้นที่เก็บกองเปลือกดิน



พื้นที่เก็บกองเปลือกดินที่ 1



พื้นที่เก็บกองเปลือกดินที่ 2



พื้นที่เก็บกองเปลือกดินที่ 3

เอกสารแนบ 6

รายงานแผนและผลการดำเนินงาน
ด้านการฟื้นฟูพื้นที่ทำเหมือง

รายงานผลและแผนการดำเนินงานด้านการฟื้นฟูพื้นที่ทำเหมือง
ประจำปี พ.ศ. 2565

โครงการเหมืองแร่ยิปซัม
ประทานบัตรที่ 32253/16045, 29536/15091, 29537/15092



จัดทำโดย



บริษัท สหชาติเศรษฐกิจ จำกัด



ที่ SS-ENV 005/2566

สำเนา

เขียนที่.....บริษัท สหชาติเศรษฐกิจ จำกัด.....

วันที่..... 8..... เดือน มีนาคม..... พ.ศ. 2566..

เรื่อง นำส่งรายงานแผนและผลการดำเนินงานด้านการฟื้นฟูพื้นที่ที่ทำเหมือง

เรียน อธิบดีกรมอุตสาหกรรมพื้นฐานและการเหมืองแร่

- สิ่งที่ส่งมาด้วย 1.รายงานแผนและผลการดำเนินงานด้านการฟื้นฟูพื้นที่ที่ทำเหมือง แปลงประทานบัตร 32253/16045 ร่วมแผนโครงการทำเหมืองเดียวกันกับประทานบัตรที่ 29536/15091 และ 29537/15092 จำนวน 1 เล่ม
- 2.รายงานแผนและผลการดำเนินงานด้านการฟื้นฟูพื้นที่ที่ทำเหมือง แปลงประทานบัตร 16801/16428 ร่วมแผนโครงการทำเหมืองเดียวกันกับประทานบัตรที่ 29536/15091 และ 29596/15929 จำนวน 1 เล่ม
- 3.รายงานแผนและผลการดำเนินงานด้านการฟื้นฟูพื้นที่ที่ทำเหมือง แปลงประทานบัตร 29538/15093, 29539/15094, 29540/15095 และ 29536/15091, 29537/15092 ร่วมแผนโครงการทำเหมืองเดียวกันกับประทานบัตรที่ 609/13081 จำนวน 1 เล่ม

เนื่องด้วย ตามข้อกำหนดในมาตรการป้องกันและแก้ไขผลกระทบสิ่งแวดล้อมและมาตรการติดตามตรวจสอบคุณภาพสิ่งแวดล้อม กำหนดให้บริษัทฯ จะต้องจัดทำรายงานรายงานแผนและผลการดำเนินงานด้านการฟื้นฟูพื้นที่ที่ทำเหมือง ปีละ 1 ครั้ง

บัดนี้ บริษัทฯ ได้จัดทำรายงานแผนและผลการดำเนินงานด้านการฟื้นฟูพื้นที่ที่ทำเหมือง ประจำปี 2565 แล้วเสร็จเป็นที่เรียบร้อยแล้ว จึงขอส่งรายงานฯ ดังสิ่งที่ส่งมาด้วยรายการที่ 1-3 เพื่อให้กรมอุตสาหกรรมพื้นฐานและการเหมืองแร่ พิจารณาการดำเนินงานด้านการฟื้นฟูของบริษัทฯ ต่อไป

จึงเรียนมาเพื่อทราบและโปรดพิจารณา

ขอแสดงความนับถือ

ลงชื่อ

ผู้จัดการเหมืองแร่ บริษัท สหชาติเศรษฐกิจ จำกัด

ผู้ประสานงาน





บริษัท สหชาติเศรษฐกิจ จำกัด
SAHACHART SETHAKIT CO., LTD.

ที่ SS-ENV 006/2566

สร.๕ พิษณุโลก
เลขทะเบียนรับ.....
วันที่.....
เวลา.....

เขียนที่..... บริษัท สหชาติเศรษฐกิจ จำกัด.....

วันที่...๘... เดือน มีนาคม..... พ.ศ. 2566..

เรื่อง นำส่งรายงานแผนและผลการดำเนินงานด้านการฟื้นฟูพื้นที่ที่ทำเหมือง

เรียน ผู้อำนวยการสำนักงานอุตสาหกรรมพื้นฐานและการเหมืองแร่ เขต 5 พิษณุโลก

สิ่งที่ส่งมาด้วย 1.รายงานแผนและผลการดำเนินงานด้านการฟื้นฟูพื้นที่ที่ทำเหมือง แปลงประทานบัตร 32253/16045 ร่วมแผนโครงการทำเหมืองเดียวกันกับประทานบัตรที่ 29536/15091 และ 29537/15092 จำนวน 1 เล่ม

2.รายงานแผนและผลการดำเนินงานด้านการฟื้นฟูพื้นที่ที่ทำเหมือง แปลงประทานบัตร 16801/16428 ร่วมแผนโครงการทำเหมืองเดียวกันกับประทานบัตรที่ 29536/15091 และ 29596/15929 จำนวน 1 เล่ม

3.รายงานแผนและผลการดำเนินงานด้านการฟื้นฟูพื้นที่ที่ทำเหมือง แปลงประทานบัตร 29538/15093, 29539/15094, 29540/15095 และ 29536/15091, 29537/15092 ร่วมแผนโครงการทำเหมืองเดียวกันกับประทานบัตรที่ 609/13081 จำนวน 1 เล่ม

เนื่องด้วย ตามข้อกำหนดในมาตรการป้องกันและแก้ไขผลกระทบสิ่งแวดล้อมและมาตรการติดตามตรวจสอบคุณภาพสิ่งแวดล้อม กำหนดให้บริษัทฯ จะต้องจัดทำรายงานรายงานแผนและผลการดำเนินงานด้านการฟื้นฟูพื้นที่ที่ทำเหมือง ปีละ 1 ครั้ง

บัดนี้ บริษัทฯ ได้จัดทำรายงานแผนและผลการดำเนินงานด้านการฟื้นฟูพื้นที่ที่ทำเหมืองประจำปี 2565 แล้วเสร็จเป็นที่เรียบร้อยแล้ว จึงขอส่งรายงานฯ ดังสิ่งที่ส่งมาด้วยรายการที่ 1-3 เพื่อให้สำนักงานอุตสาหกรรมพื้นฐานและการเหมืองแร่ เขต 5 พิษณุโลก พิจารณาการดำเนินงานด้านการฟื้นฟูของบริษัทฯ ต่อไป

จึงเรียนมาเพื่อทราบและโปรดพิจารณา

ขอแสดงความนับถือ

ลงชื่อ

ผู้จัดการเหมืองแร่ บริษัท สหชาติเศรษฐกิจ จำกัด

ผู้ประสานงาน



บริษัท สหชาติเศรษฐกิจ จำกัด
SAHACHART SETHAKIT CO., LTD.

ที่ SS-ENV 007/2566

สำเนา

เขียนที่.....บริษัท สหชาติเศรษฐกิจ จำกัด.....

วันที่ 8 เดือน มีนาคม พ.ศ. 2566

สำนักงานอุตสาหกรรมจังหวัดนครสวรรค์
รับที่ ๑๕๗๑
วันที่ ๑๐ มี.ค. ๒๕๖๖
เวลา ๑๕.๒๕ น.

เรื่อง นำส่งรายงานแผนและผลการดำเนินงานด้านการฟื้นฟูพื้นที่ที่ทำเหมือง

เรียน อุตสาหกรรมจังหวัดนครสวรรค์

- สิ่งที่ส่งมาด้วย 1. รายงานแผนและผลการดำเนินงานด้านการฟื้นฟูพื้นที่ที่ทำเหมือง แปลงประทานบัตร 32253/16045 รวมแผนโครงการทำเหมืองเดียวกันกับประทานบัตรที่ 29536/15091 และ 29537/15092 จำนวน 1 เล่ม
2. รายงานแผนและผลการดำเนินงานด้านการฟื้นฟูพื้นที่ที่ทำเหมือง แปลงประทานบัตร 16801/16428 รวมแผนโครงการทำเหมืองเดียวกันกับประทานบัตรที่ 29536/15091 และ 29596/15929 จำนวน 1 เล่ม
3. รายงานแผนและผลการดำเนินงานด้านการฟื้นฟูพื้นที่ที่ทำเหมือง แปลงประทานบัตร 29538/15093, 29539/15094, 29540/15095 และ 29536/15091, 29537/15092 รวมแผนโครงการทำเหมืองเดียวกันกับประทานบัตรที่ 609/13081 จำนวน 1 เล่ม

เนื่องด้วย ตามข้อกำหนดในมาตรการป้องกันและแก้ไขผลกระทบสิ่งแวดล้อมและมาตรการติดตามตรวจสอบคุณภาพสิ่งแวดล้อม กำหนดให้บริษัทฯ จะต้องจัดทำรายงานรายงานแผนและผลการดำเนินงานด้านการฟื้นฟูพื้นที่ที่ทำเหมือง ปีละ 1 ครั้ง

บัดนี้ บริษัทฯ ได้จัดทำรายงานแผนและผลการดำเนินงานด้านการฟื้นฟูพื้นที่ที่ทำเหมือง ประจำปี 2565 แล้วเสร็จเป็นที่เรียบร้อยแล้ว จึงขอส่งรายงานฯ ดังสิ่งที่ส่งมาด้วยรายการที่ 1-3 เพื่อให้ อุตสาหกรรมจังหวัดนครสวรรค์ พิจารณาการดำเนินงานด้านการฟื้นฟูของบริษัทฯ ต่อไป

จึงเรียนมาเพื่อทราบและโปรดพิจารณา

ขอแสดงความนับถือ

ลงชื่อ

ผู้จัดการเหมืองแร่ บริษัท สหชาติเศรษฐกิจ จำกัด

รายงานแผนและผลการดำเนินงานด้านการฟื้นฟูพื้นที่ทำเหมือง
เสนอต่อกรมอุตสาหกรรมพื้นฐานและการเหมืองแร่ และ
สำนักงานนโยบายและแผนทรัพยากรธรรมชาติและสิ่งแวดล้อม

1. ความเป็นมาของโครงการ

สืบเนื่องจากหนังสือสำนักงานนโยบายและแผนทรัพยากรธรรมชาติและสิ่งแวดล้อม ที่ วว 0804/4472 ลงวันที่ 14 กันยายน 2538 และที่ ทส. 1009.2/2541 ลงวันที่ 31 มีนาคม 2551 โดยคณะกรรมการผู้ชำนาญการมีมติเห็นชอบรายงานการวิเคราะห์ผลกระทบสิ่งแวดล้อมโครงการเหมืองแร่ปิซัมของบริษัท สหชาติเศรษฐกิจ จำกัด คำขอประทานบัตรที่ 1/2547 (หมายเลขประทานบัตรที่ 32253/16045) ร่วมแผนผังประทานบัตรที่ 29536/15091, 29537/15092 ซึ่งกำหนดให้ผู้ยื่นคำขอประทานบัตรปฏิบัติตามมาตรการป้องกันและแก้ไขผลกระทบสิ่งแวดล้อมที่เสนอไว้ในรายงานฯ ให้รายงานผลการดำเนินการตามแผนการฟื้นฟูสภาพพื้นที่ทุก 1 ปี แก่สำนักงานนโยบายและแผนทรัพยากรธรรมชาติและสิ่งแวดล้อม และกรมอุตสาหกรรมพื้นฐานและการเหมืองแร่ เพื่อจะได้พิจารณาถึงความก้าวหน้าของโครงการในการปรับปรุงสภาพแวดล้อมตามรูปแบบรายงานที่กรมอุตสาหกรรมพื้นฐานและการเหมืองแร่กำหนด

2. ข้อมูลการทำเหมืองและการฟื้นฟูในปัจจุบัน

โครงการเหมืองแร่ปิซัมของบริษัท สหชาติเศรษฐกิจ จำกัด ตั้งอยู่ที่ตำบลทุ่งทอง อำเภอหนองบัว จังหวัดนครสวรรค์ ดังรูปที่ 1 มีพื้นที่ 3 ประทานบัตร ปัจจุบันดำเนินการทำเหมือง 1 ประทานบัตร โดยมีรายละเอียดพื้นที่ดังนี้

- ประทานบัตรที่ 32253/16045 มีเนื้อที่ 254-0-45 ไร่ กำลังดำเนินการทำเหมือง (ดังเอกสารแนบ 1)
- ประทานบัตรที่ 29536/15091 มีเนื้อที่ 296-1-93 ไร่ อยู่ระหว่างการขอต่ออายุประทานบัตร (ดังเอกสารแนบ 2)
- ประทานบัตรที่ 29537/15092 มีเนื้อที่ 288-0-34 ไร่ อยู่ระหว่างการขอต่ออายุประทานบัตร (ดังเอกสารแนบ 3)

โดยทางบริษัทฯ ได้ดำเนินการทำเหมืองตามมาตรการป้องกันและแก้ไขผลกระทบสิ่งแวดล้อม และมาตรการติดตามตรวจสอบคุณภาพสิ่งแวดล้อมกำหนด อย่างเคร่งครัด

เอกสารแนบ

1

แบบรายงานแผนและผลการดำเนินงานด้านการฟื้นฟู
พื้นที่ทำเหมืองประทานบัตรที่ 32253/16045



พร. 233

รายงานแผนและผลการดำเนินงานด้านการฟื้นฟูพื้นที่ที่ทำเหมือง
เสนอต่อกรมอุตสาหกรรมพื้นฐานและการเหมืองแร่ และ
สำนักงานนโยบายและแผนทรัพยากรธรรมชาติและสิ่งแวดล้อม

การรายงานครั้ง 1/2565 วันที่ เดือน กุมภาพันธ์ พ.ศ. 2566

1. ข้อมูลประทานบัตร

ชื่อผู้ถือประทานบัตร บริษัท สหชาติเศรษฐกิจ จำกัด
ผู้รับช่วงการทำเหมือง
หมายเลขประทานบัตร 32253/16045 หมายเลขคำขอประทานบัตรเดิม 1/2547
ที่ตั้ง ตำบล ท่งทอง อำเภอ หนองบัว จังหวัด นครสวรรค์
ชนิดแร่ ยิปซัม วิธีการทำเหมือง เหมืองเปิด
อายุประทานบัตร 10 ปี เริ่มตั้งแต่ 16 สิงหาคม 2556 วันสิ้นอายุ 15 สิงหาคม 2566
เนื้อที่ประทานบัตรทั้งหมด 245-0-45 ไร่ โดยกรรมสิทธิ์ที่ดินมีดังนี้
☐ ที่กรรมสิทธิ์ (ระบุประเภท เช่น โฉนด, นส.๓ก., นส.๓ ฯลฯ) ไร่
☒ ที่รัฐ (ระบุประเภท เช่น ป่าสงวน, สปก.) ป่าสงวนเขาสูง-เขาพระ จำนวน 245-0-45 ไร่
☐ อื่น ๆ (ระบุ) ไร่

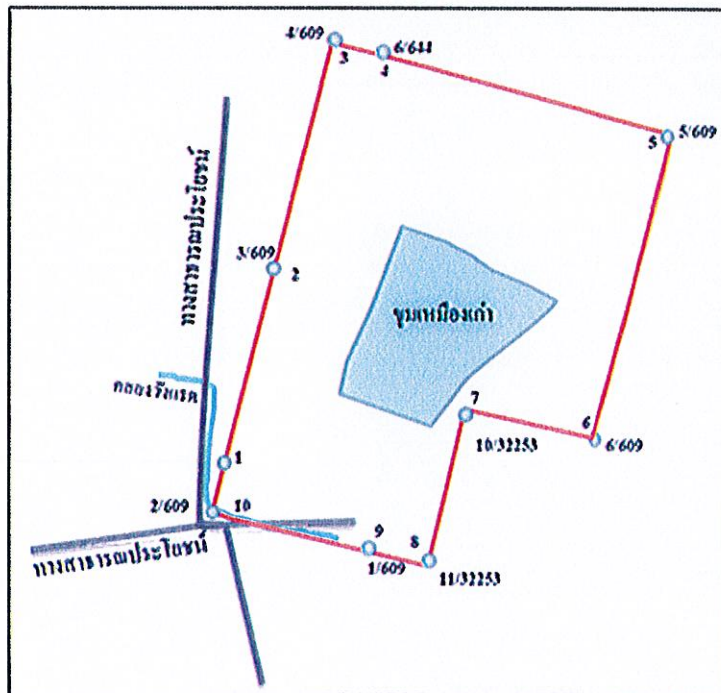

รูปที่ 1 แผนผังประทานบัตร 32253/16045 ร่วมแผนผัง
เดียวกันกับประทานบัตรที่ 29536/15096 และ 29537/15092

2. ข้อมูลการทำเหมืองปัจจุบัน

สภาพปัจจุบัน

☒ เปิดการทำเหมือง☐ หยุดการทำเหมือง

พื้นที่ที่ใช้ในการทำเหมืองและกิจกรรมเกี่ยวเนื่องทั้งหมดในปัจจุบัน..... 81-1-45.....ไร่

จำนวนหน้าเหมือง/บ่อเหมืองปัจจุบัน..... 1.....แห่ง

ขนาด (ระบุขนาดแต่ละแห่งตามลำดับ..... 81-1-45.....ไร่

พื้นที่เก็บกองเปลือกดินและเศษหิน..... -..... แห่ง

ขนาด (ระบุขนาดแต่ละแห่งตามลำดับ..... -.....ไร่

พื้นที่โรงแต่งแร่/สำนักงาน/บ้านพัก/ ฯลฯ รวม..... 36-2-24.....ไร่

จำนวนขุมเหมืองที่ไม่ใช่ทำเหมืองแล้ว..... 1.....แห่ง ขนาด... 24-1-56...ไร่ ลึก..... 30.....เมตร

พื้นที่ที่ผ่านการทำเหมืองแล้ว..... 81-1-45.....ไร่ พื้นที่ทำการฟื้นฟูแล้ว..... 12-3-00.....ไร่

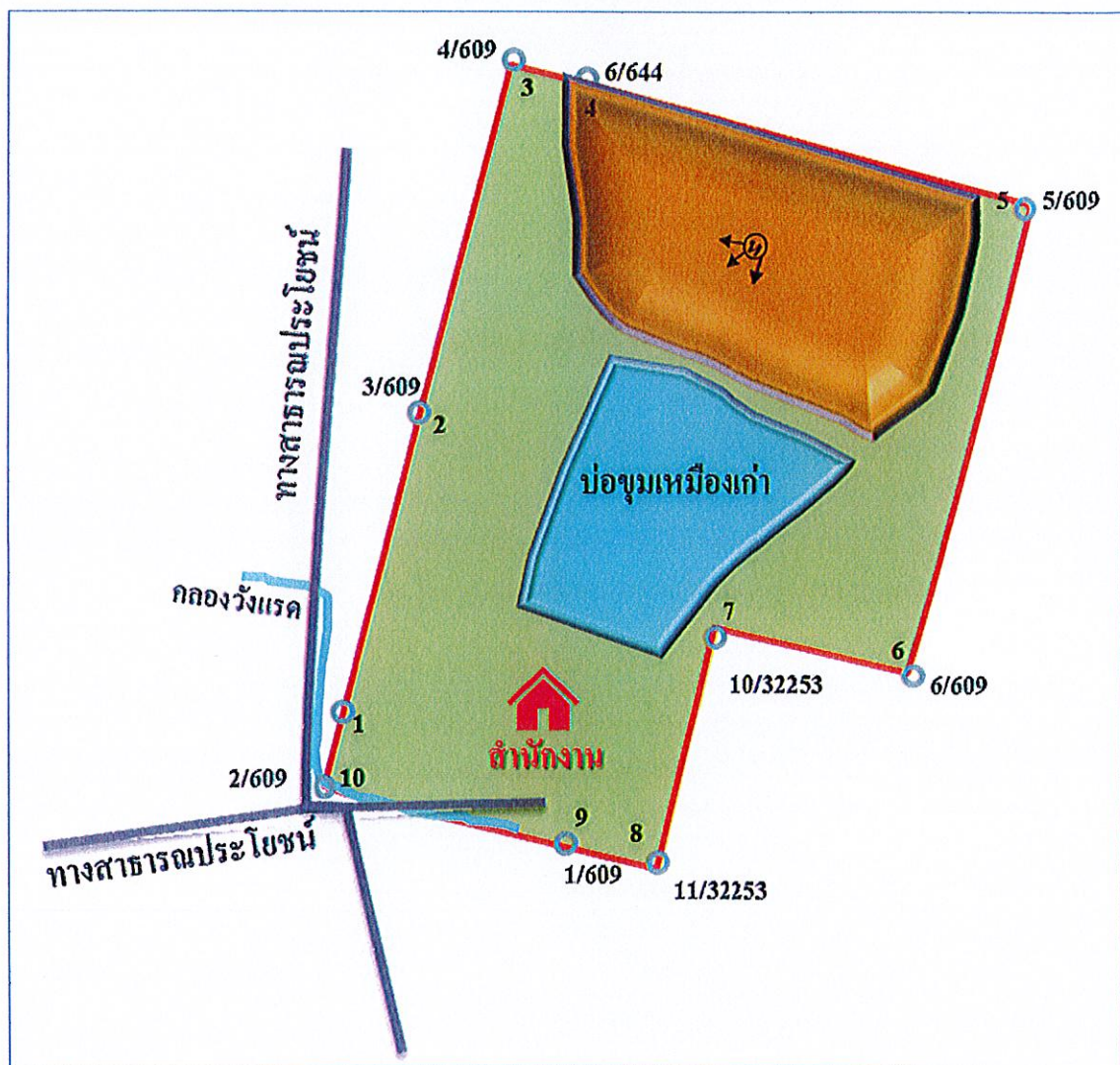

รูปที่ 2 แผนผังการทำเหมืองในปัจจุบัน

3. รูปแบบการใช้ประโยชน์ที่ดินภายหลังสิ้นสุดการทำเหมือง (พร้อมแนบแบบแผนผังการฟื้นฟูพื้นที่ในภาพรวม ซึ่งสอดคล้องกับแผนผังโครงการทำเหมือง โดยเฉพาะครั้งแรกของการรายงาน และ ทุกครั้งที่มีการเปลี่ยนแปลง รูปแบบการใช้พื้นที่สุดท้าย)

☒ พัฒนาเป็นแหล่งน้ำสาธารณะ

☐ พัฒนาเป็นทุ่งหญ้าธรรมชาติ/ทุ่งหญ้าเลี้ยงสัตว์

☐ พัฒนาเป็นพื้นที่เกษตรกรรม

☒ ปลุกสร้างสวนป่า

อื่น ๆ (ระบุ).....เมื่อสิ้นสุดการทำเหมืองจะทำการปรับปรุงหน้าเหมืองให้เกิดความปลอดภัย
.....และทำการปลูกต้นไม้พร้อมกับพืชคลุมดิน เป็นสวนป่าชุมชน ส่วนบริเวณ
.....บ่อเหมืองจะพัฒนาให้เป็นแหล่งกักเก็บน้ำเพื่อประโยชน์ของเกษตรกร
.....บริเวณใกล้เคียงต่อไปต่อไป



รูปที่ 3 แผนผังการใช้ประโยชน์ที่ดินภายหลังสิ้นสุดการทำเหมือง

4. ผลการดำเนินการในช่วง 1 ปีที่ผ่านมา (พร้อมแนบแบบแผนผังแสดงพื้นที่ดำเนินการปรับปรุงและฟื้นฟูสภาพพื้นที่ที่ใช้ทำเหมือง และภาพถ่ายการดำเนินงาน)

☒ การปรับปรุงสภาพและฟื้นฟูพื้นที่บริเวณหน้าเหมือง

จำนวน.....1.....แห่ง เนื้อที่.....19-3-28.....ไร่

วิธีดำเนินการ (ให้อธิบายลักษณะของหน้าเหมือง, ความปลอดภัย)...ปรับปรุงหน้าเหมือง.....

ควบคู่ไปกับการทำเหมือง ลักษณะเป็นชั้นบันได มีความลาดชัน และความสูงเป็นไปตามที่มาตรการ

ในรายงานป้องกันและแก้ไขผลกระทบสิ่งแวดล้อมกำหนด

- ☐ การปรับสภาพและฟื้นฟูกองเก็บเปลือกดินและเศษหิน
จำนวน.....-.....แห่ง เนื้อที่.....-.....ไร่
วิธีดำเนินการ
- ☒ การปรับสภาพและฟื้นฟูชุมชนเมืองที่ไม่ใช้ในการทำเหมืองแล้ว
จำนวน.....1.....แห่ง ขนาดกxย(ขล).....78 x 187 x (30).....เมตร
วิธีดำเนินการ.....ถมดินกลับ.....
- ☐ การปรับสภาพและฟื้นฟูระบบป้องกันการชะล้างตะกอนดินจากบริเวณหน้าเหมือง ที่เก็บกองเปลือกดิน/เศษหิน และบริเวณอื่น ๆ อาทิเช่น คันทำนบดินและคูระบายน้ำและบ่อดักตะกอน
จำนวน.....-.....แห่ง ขนาด (กxยขล).....-..... เมตร
วิธีดำเนินการ
- ☒ การปลูกต้นไม้ระหว่างพื้นที่ว่างทั่วไปในเขตพื้นที่ประทานบัตร รวมเนื้อที่..... 31-2-64ไร่
วิธีดำเนินการปลูกต้นไม้ยืนต้นโตเร็ว.....
- ☐ การปรับสภาพและฟื้นฟูพื้นที่บริเวณโรงแต่งแร่/โรงโม่หิน เนื้อที่.....-.....ไร่
วิธีดำเนินการ
- ☐ การปรับสภาพและฟื้นฟูพื้นที่บริเวณสำนักงาน/บ้านพัก เนื้อที่.....-.....ไร่
วิธีดำเนินการ.....
งบประมาณดำเนินงานทั้งหมดโดยประมาณ.....50,000.....บาท

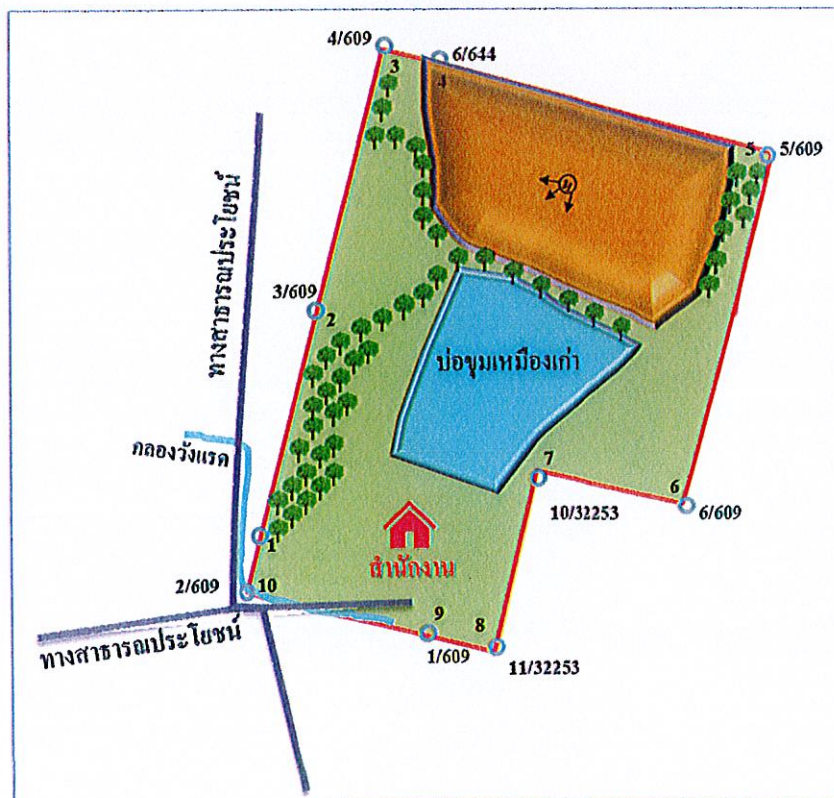

รูปที่ 4 แผนผังแสดงพื้นที่ดำเนินการปรับปรุงและฟื้นฟู ในช่วง 1 ที่ผ่านมา



รูปที่ 5 รูปภาพการปลูกต้นไม้พันธุ์

5. แผนการดำเนินงานในช่วง 1 ปีข้างหน้า

5.1 แผนการดำเนินงานที่จะจัดทำในช่วง 1 ปีข้างหน้า (พร้อมแนบแผนผังแสดงตำแหน่งที่จะดำเนินการใน 1 ปีข้างหน้า)

☒ การปรับปรุงสภาพและฟื้นฟูพื้นที่บริเวณหน้าเหมือง

จำนวน.....1.....แห่ง เนื้อที่.....9-1-28.....ไร่

วิธีดำเนินการ ...ปรับปรุงสภาพของหน้าเหมือง ควบคู่ไปกับการทำเหมือง โดยทำหน้าเหมืองใน

ลักษณะชั้นบันไดขนาดความสูงและความลาดชันตามมาตรการในรายงานป้องกันและแก้ไข

ผลกระทบด้านสิ่งแวดล้อมกำหนด

☐ การปรับปรุงสภาพและฟื้นฟูกองเก็บเปลือกดินและเศษหิน

จำนวน.....-.....แห่ง เนื้อที่.....-.....ไร่

วิธีดำเนินการ-

☒ การปรับปรุงสภาพและฟื้นฟูชุมชนเหมืองที่ไม่ใช้ในการทำเหมืองแล้ว

จำนวน.....1.....แห่ง ขนาด (กxยxล).....550x250x30.....เมตร

วิธีดำเนินการ ...ถมดินกลับ พื้นที่ที่ไม่ใช้ทำเหมือง

☐ การปรับปรุงสภาพและฟื้นฟูระบบป้องกันการชะล้างตะกอนดินจากบริเวณหน้าเหมือง ที่เก็บกอง

เปลือกดิน/เศษหิน และบริเวณอื่น ๆ อาทิเช่น คันทำนบดินและคูระบายน้ำและบ่อดักตะกอน

จำนวน.....-.....แห่ง ขนาด (กxยxล).....-.....เมตร

วิธีดำเนินการ-

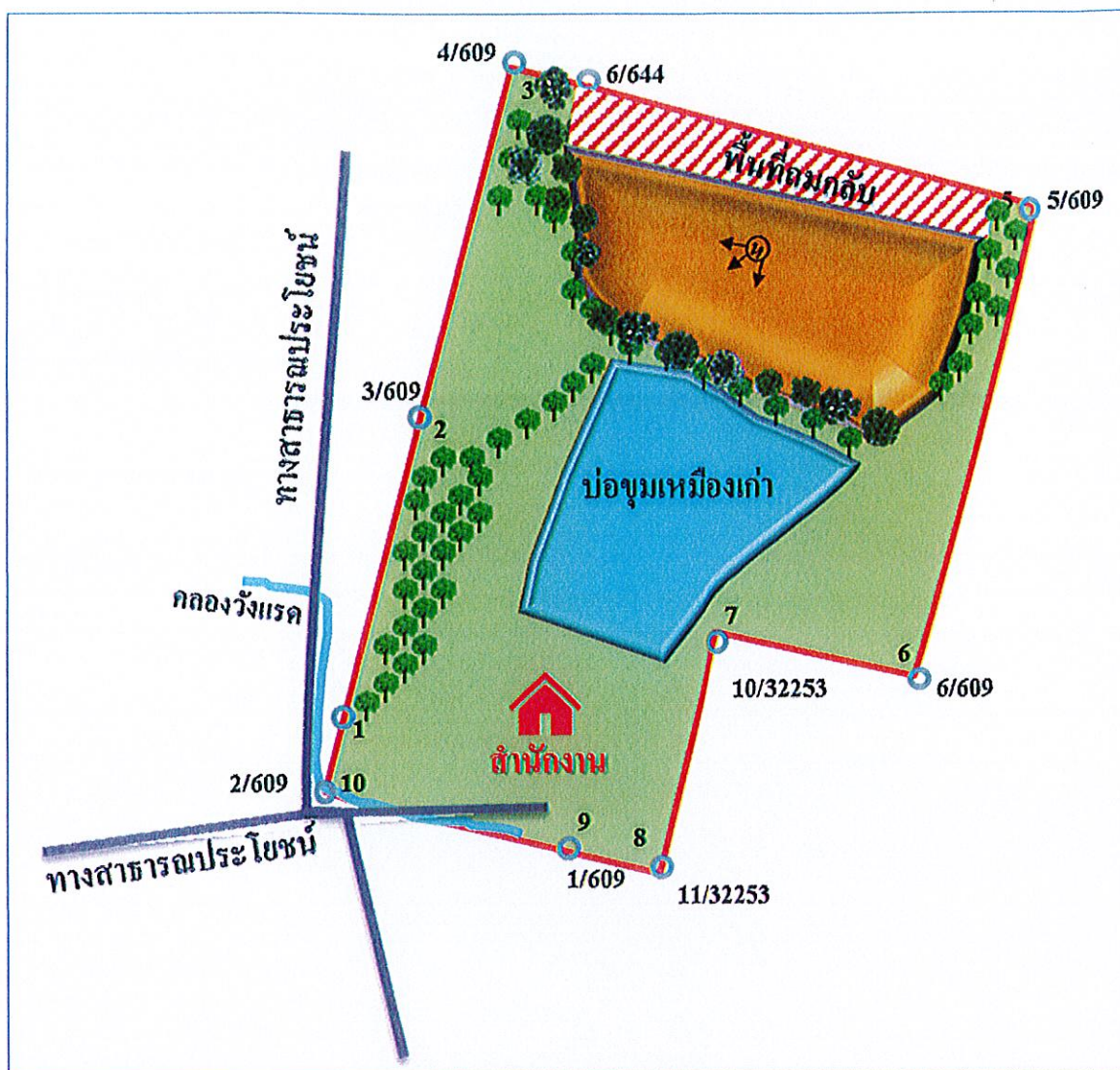

รูปที่ 6 แผนผังพื้นที่ 1 ปีข้างหน้า

- ☒ การปลูกต้นไม้ระหว่างพื้นที่ว่างทั่วไปในเขตพื้นที่ประทุนบัตร รวมเนื้อที่..... 17 - 2 - 0ไร่
วิธีดำเนินการ ปลูกต้นไม้โตเร็ว
- ☐ การปรับสภาพและฟื้นฟูพื้นที่บริเวณโรงแต่งแร่/โรงโม่หิน เนื้อที่..... -ไร่
วิธีดำเนินการ -
- ☐ การปรับสภาพและฟื้นฟูพื้นที่บริเวณสำนักงาน/บ้านพัก เนื้อที่..... -ไร่
วิธีดำเนินการ..... -

5.2 การจัดเตรียมงบประมาณ

งบประมาณสำหรับดำเนินงานตามแผนงาน..... 50,000บาท
งบประมาณสำหรับการบำรุงรักษาพื้นที่ที่ฟื้นฟูแล้ว..... 20,000บาท

ปัญหาและอุปสรรคที่ต้องการความช่วยเหลือ/สนับสนุนจากกรมอุตสาหกรรมพื้นฐานและการเหมืองแร่
และหรือส่วนราชการอื่นๆ

วิธีดำเนินการ

(ลงชื่อ).....

(.....)

ตำแหน่ง.....หัวหน้าแผนกสิ่งแวดลอม.....ผู้จัดทำรายงาน

รับรองข้อมูลถูกต้องและเห็นชอบกับแผนการดำเนินการ

(ลงชื่อ).....

(.....)

ตำแหน่ง.....วิศวกรควบคุม

ใบอนุญาตประกอบวิชาชีพวิศวกรรมควบคุม
Thai Professional Engineering License

ชื่อส่วนกรชื่อสกุล
Title/Name
Surname

เลขทะเบียน สมม.51 - เลขที่สมาชิกสามัญ 151570
License No. Member No.

ระดับ สามัญวิศวกร สาขาเหมืองแร่ งานเหมืองแร่
Level Professional Eng. Discipline Mining Eng. MN.

วันอนุญาต 15 มิ.ย. 2562 วันหมดอายุ 14 มิ.ย. 2567
Date of Issue 15 Jun. 2019 Date of Expiry 14 Jun. 2024

วิชาช่างประกอบรถยนต์ไฟฟ้า ประจำปี 2565



เอกสารแนบ

2

แบบรายงานแผนและผลการดำเนินงานด้านการฟื้นฟู
พื้นที่ทำเหมืองประทานบัตรที่ 29536/15091



พร. 233

รายงานแผนและผลการดำเนินงานด้านการฟื้นฟูพื้นที่ที่ทำเหมือง
เสนอต่อกรมอุตสาหกรรมพื้นฐานและการเหมืองแร่ และ
สำนักงานนโยบายและแผนทรัพยากรธรรมชาติและสิ่งแวดล้อม

การรายงานครั้ง 1/2565 วันที่ เดือน กุมภาพันธ์ พ.ศ. 2566

1. ข้อมูลประทานบัตร

ชื่อผู้ถือประทานบัตร..... บริษัท สหชาติเศรษฐกิจ จำกัด
ผู้รับช่วงการทำเหมือง.....
หมายเลขประทานบัตร..... 29536/15091..... หมายเลขคำขอประทานบัตรเดิม..... 6/2537
ที่ตั้ง ตำบล.....ทุ่งทอง.....อำเภอ.....หนองบัว.....จังหวัด.....นครสวรรค์
ชนิดแร่.....ยิปซัมและแอนไฮไดรต์.....วิธีการทำเหมือง.....เหมืองเปิด
อายุประทานบัตร.....25.....ปี เริ่มตั้งแต่.....27 เมษายน 2540.....วันสิ้นอายุ.....26 เมษายน 2565
เนื้อที่ประทานบัตรทั้งหมด.....296 - 1 - 93.....ไร่ โดยกรรมสิทธิ์ที่ดินมีดังนี้
☐ ที่กรรมสิทธิ์ (ระบุประเภท เช่น โฉนด, นส.๓ก., นส.๓ ฯลฯ).....ไร่
☒ ที่รัฐ (ระบุประเภท เช่น ป่าสงวน, สปก.).....ป่าสงวนเขาสูง-เขาพระ จำนวน 296 - 1 - 93 ไร่
☐ อื่น ๆ (ระบุ).....ไร่

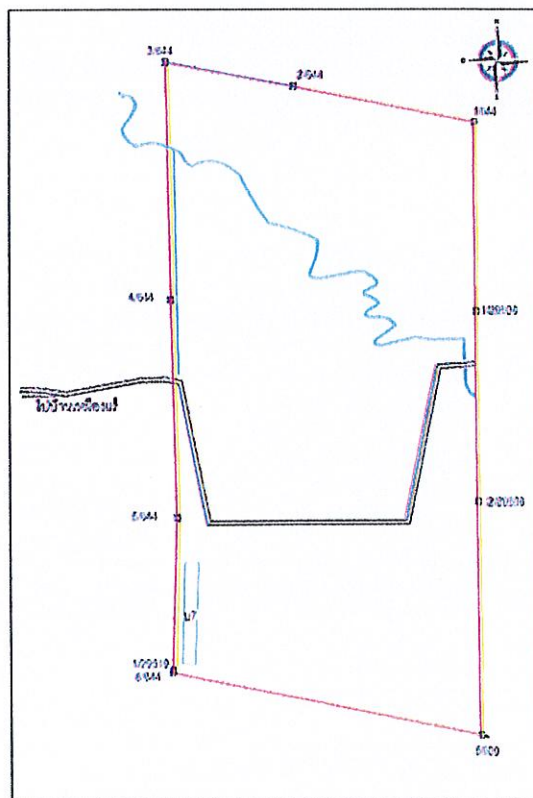

รูปที่ 1 แผนผังประทานบัตรที่ 29536/15096

2. ข้อมูลการทำเหมืองปัจจุบัน

สภาพปัจจุบัน

☐ เปิดการทำเหมือง☒ หยุดการทำเหมือง

อยู่ระหว่างขุดต่ออายุประทานบัตร

พื้นที่ที่ใช้ในการทำเหมืองและกิจกรรมเกี่ยวเนื่องทั้งหมดในปัจจุบัน.....ไร่ 69 - 3 - 10 ไร่

จำนวนหน้าเหมือง/บ่อเหมืองปัจจุบัน.....1.....แห่ง

ขนาด (ระบุขนาดแต่ละแห่งตามลำดับ.....ไร่ 69 - 3 - 10 ไร่

พื้นที่เก็บกองเปลือกดินและเศษหิน.....-.....แห่ง

ขนาด (ระบุขนาดแต่ละแห่งตามลำดับ.....-.....ไร่

พื้นที่โรงแต่งแร่/สำนักงาน/บ้านพัก/ ฯลฯ รวม.....-.....ไร่

จำนวนขุมเหมืองที่ไม่ใช่ทำเหมืองแล้ว.....-.....แห่ง ขนาด.....-.....ไร่ ลึก.....-.....เมตร

พื้นที่ที่ผ่านการทำเหมืองแล้ว.....41-2-35.....ไร่ พื้นที่ที่ทำการฟื้นฟูแล้ว.....28 - 0 - 75.....ไร่

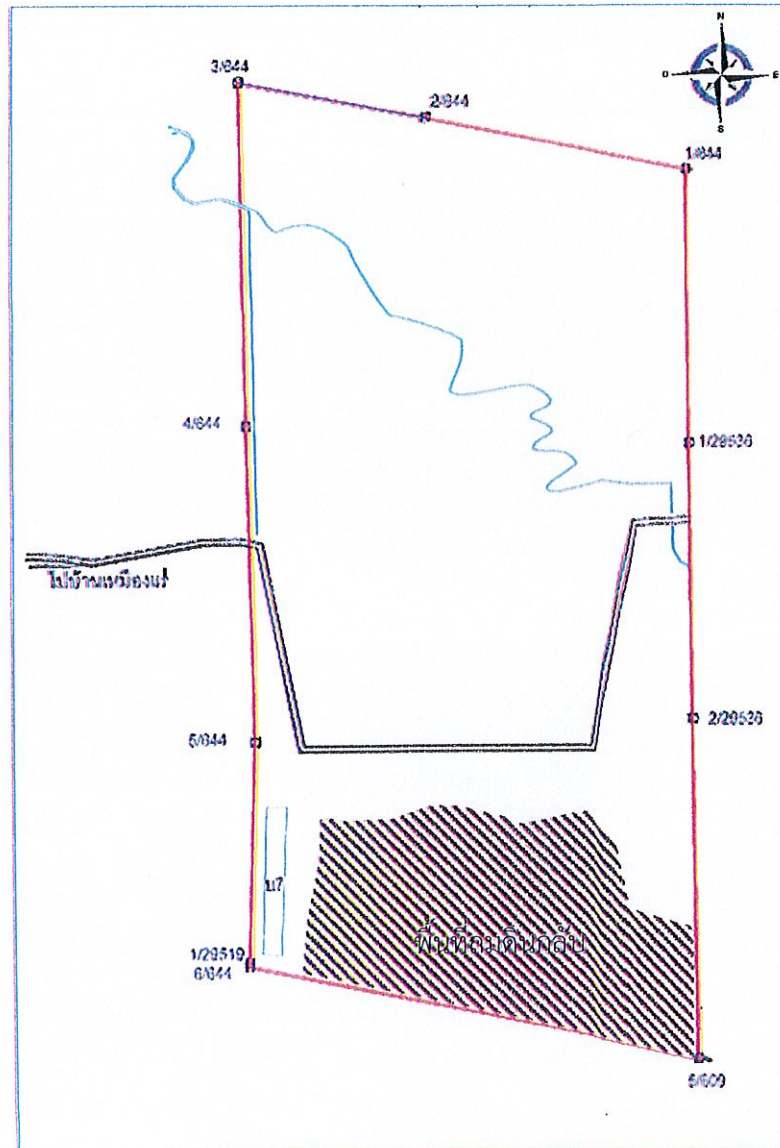

รูปที่ 2 แผนผังบ่อเหมืองในปัจจุบัน

3. รูปแบบการใช้ประโยชน์ที่ดินภายหลังสิ้นสุดการทำเหมือง (พร้อมแนบแบบแผนผังการฟื้นฟูพื้นที่ในภาพรวม ซึ่งสอดคล้องกับแผนผังโครงการทำเหมือง โดยเฉพาะครั้งแรกของการรายงาน และทุกครั้งที่มีการเปลี่ยนแปลงรูปแบบการใช้พื้นที่สุดท้าย)

☒ พัฒนาเป็นแหล่งน้ำสาธารณะ

☐ พัฒนาเป็นทุ่งหญ้าธรรมชาติ/ทุ่งหญ้าเลี้ยงสัตว์

☐ พัฒนาเป็นพื้นที่เกษตรกรรม

☒ ปลูกสร้างสวนป่า

อื่น ๆ (ระบุ)..... เมื่อสิ้นสุดการทำเหมืองจะทำการปรับปรุงหน้าเหมืองให้เกิดความปลอดภัย.....
และทำการปลูกต้นไม้พร้อมกับพืชคลุมดิน เป็นสวนป่าชุมชน ส่วนบริเวณ.....
บ่อเหมืองจะพัฒนาให้เป็นแหล่งกักเก็บน้ำ เพื่อประโยชน์ของเกษตรกรรมบริเวณ.....
ใกล้เคียงต่อไปต่อไป



รูปที่ 3 แผนผังการใช้ประโยชน์ที่ดินภายหลังสิ้นสุดการทำเหมือง

4. ผลการดำเนินการในช่วง 1 ปีที่ผ่านมา (พร้อมแนบแผนผังแสดงพื้นที่ดำเนินการปรับปรุงและฟื้นฟูสภาพพื้นที่ที่ใช้ทำเหมือง และภาพถ่ายการดำเนินงาน)

- ☐ การปรับสภาพและฟื้นฟูพื้นที่บริเวณหน้าเหมือง
จำนวน.....-.....แห่ง เนื้อที่.....-.....ไร่
วิธีดำเนินการ (ให้อธิบายลักษณะของหน้าเหมือง, ความปลอดภัย).....-.....
- ☐ การปรับสภาพและฟื้นฟูกองเก็บเปลือกดินและเศษหิน
จำนวน.....-.....แห่ง เนื้อที่.....-.....ไร่
วิธีดำเนินการ-.....
- ☒ การปรับสภาพและฟื้นฟูชุมชนเหมืองที่ไม่ใช้ในการทำเหมืองแล้ว
จำนวน.....1.....แห่ง ขนาดกxย(ขล).....207 x 101 (x 15).....เมตร
วิธีดำเนินการ.....นำดินถมกลับพื้นที่ที่ไม่ใช้ทำเหมืองแล้วพร้อมปรับสภาพพื้นที่ให้มีความปลอดภัย
ตามมาตรการรายงานป้องกันและแก้ไขผลกระทบต่อสิ่งแวดล้อม และรื้อดำเนินการปลูกต้นไม้
ยืนต้นโตเร็วและพืชคลุมดินในขั้นต่อไป.....
- ☐ การปรับสภาพและฟื้นฟูระบบป้องกันการชะล้างตะกอนดินจากบริเวณหน้าเหมือง ที่เก็บกองเปลือกดิน/เศษหิน และบริเวณอื่น ๆ อาทิเช่น คันทำนบดินและคูระบายน้ำและบ่อดักตะกอน
จำนวน.....-.....แห่ง ขนาด (กxยxล).....-.....เมตร
วิธีดำเนินการ-.....
- ☐ การปลูกต้นไม้ระหว่างพื้นที่ว่างทั่วไปในเขตพื้นที่ประทานบัตร รวมเนื้อที่.....0 - 0 - 50.....ไร่
วิธีดำเนินการปลูกต้นไม้ยืนต้นโตเร็ว เสริมแนว Buffer Zone ด้านทิศตะวันตก.....
- ☐ การปรับสภาพและฟื้นฟูพื้นที่บริเวณโรงแต่งแร่/โรงไม่หิน เนื้อที่.....-.....ไร่
วิธีดำเนินการ-.....

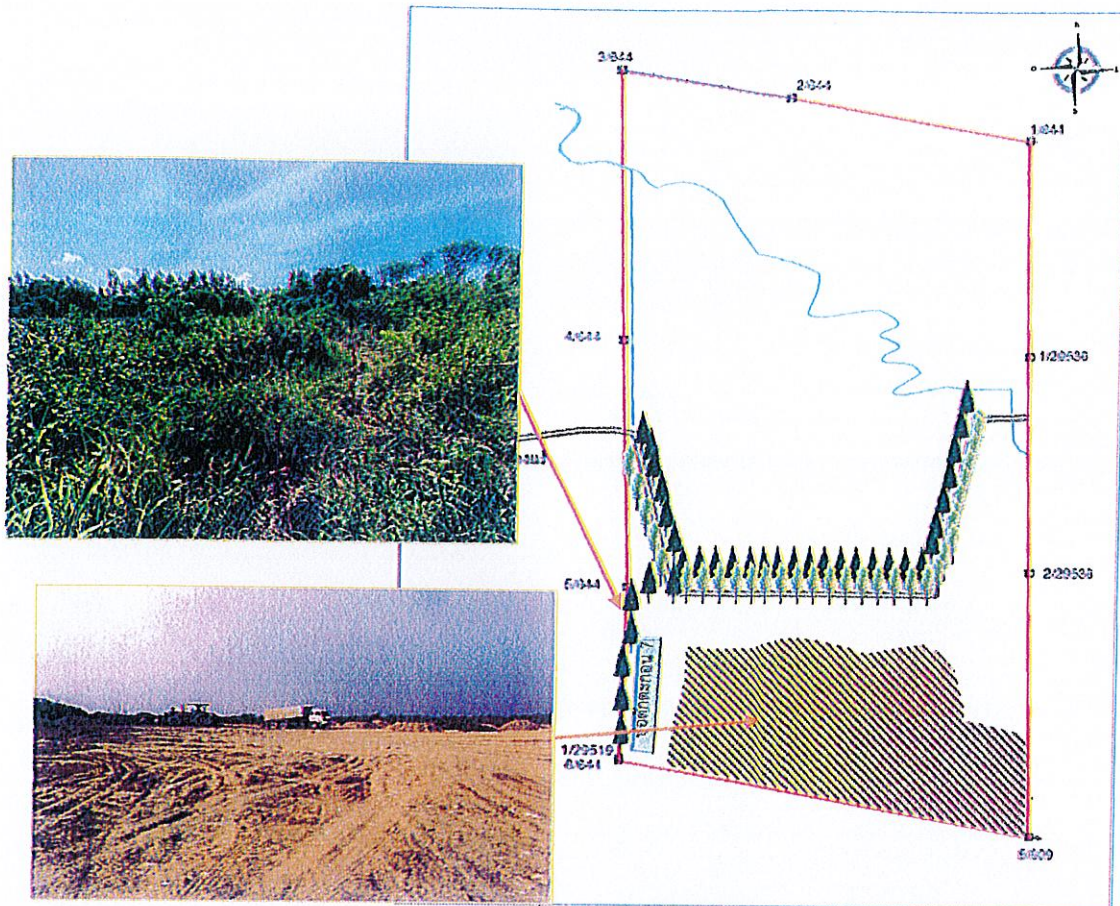

รูปที่ 4 แผนผังแสดงพื้นที่ดำเนินการฟื้นฟูในช่วง 1 ปีที่ผ่านมา

- ☐ การปรับปรุงสภาพและฟื้นฟูพื้นที่บริเวณสำนักงาน/บ้านพัก เนื้อที่.....ไร่
 วิธีดำเนินการ.....
 งบประมาณดำเนินงานทั้งหมดโดยประมาณ.....10,000.....บาท

5. แผนการดำเนินงานในช่วง 1 ปีข้างหน้า

5.1 แผนการดำเนินงานที่จะจัดทำในช่วง ปีข้างหน้า (พร้อมแนบแผนผังแสดงตำแหน่งที่จะดำเนินการใน 1 ปีข้างหน้า)

- ☐ การปรับปรุงสภาพและฟื้นฟูพื้นที่บริเวณหน้าเหมือง
 จำนวน.....แห่ง เนื้อที่.....ไร่
 วิธีดำเนินการ
- ☐ การปรับปรุงสภาพและฟื้นฟูกองเก็บเปลือกดินและเศษหิน
 จำนวน.....แห่ง เนื้อที่.....ไร่
 วิธีดำเนินการ
- ☒ การปรับปรุงสภาพและฟื้นฟูชุมชนเหมืองที่ไม่ใช้ในการทำเหมืองแล้ว
 จำนวน.....1.....แห่ง ขนาด (กxยxล).....128x220x30.....เมตร
 วิธีดำเนินการถมดินกลับ พื้นที่ที่ไม่ใช้ทำเหมือง.....

- ☐ การปรับสภาพและฟื้นฟูระบบป้องกันการชะล้างตะกอนดินจากบริเวณหน้าเหมือง ที่เก็บกองเปลือกดิน/เศษหิน และบริเวณอื่น ๆ อาทิเช่น คันทำนบดินและคูระบายน้ำและบ่อดักตะกอน
จำนวน.....แห่ง ขนาด (กxยxล).....เมตร
วิธีดำเนินการ

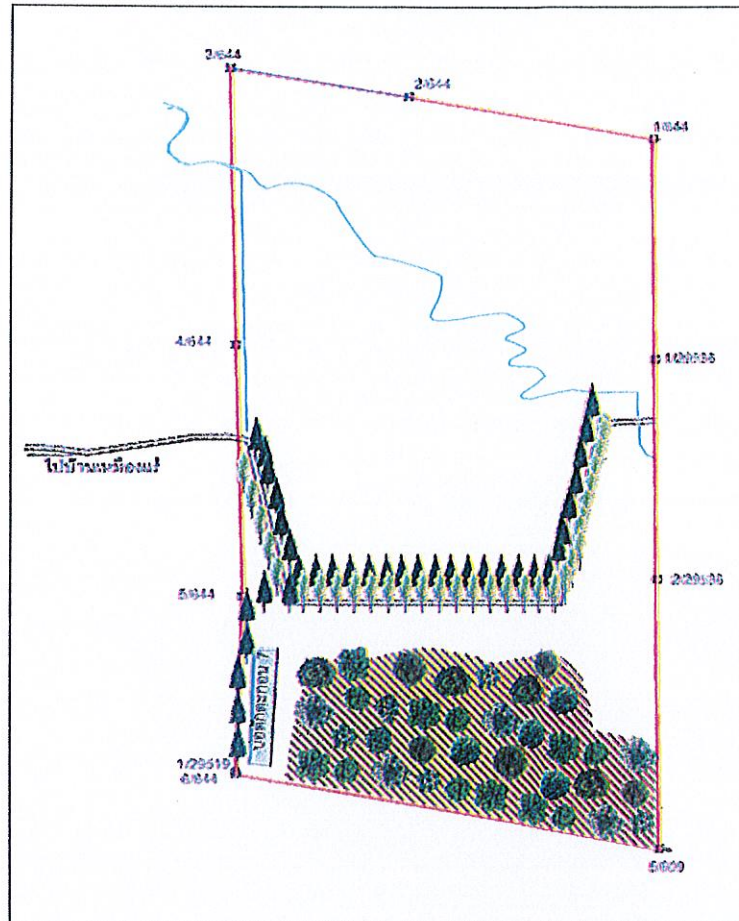

รูปที่ 4 แผนผังแสดงพื้นที่ดำเนินการฟื้นฟูในช่วง 1 ปีข้างหน้า

- ☐ การปลูกต้นไม้ระหว่างพื้นที่ว่างทั่วไปในเขตพื้นที่ประจวบคีรีขันธ์ รวมเนื้อที่.....ไร่
วิธีดำเนินการ
- ☐ การปรับสภาพและฟื้นฟูพื้นที่บริเวณโรงแต่งแร่/โรงโม่หิน เนื้อที่.....ไร่
วิธีดำเนินการ
- ☐ การปรับสภาพและฟื้นฟูพื้นที่บริเวณสำนักงาน/บ้านพัก เนื้อที่.....ไร่
วิธีดำเนินการ.....

5.2 การจัดเตรียมงบประมาณ

งบประมาณสำหรับดำเนินงานตามแผนงาน.....30,000.....บาท
งบประมาณสำหรับการบำรุงรักษาพื้นที่ที่ฟื้นฟูแล้ว.....10,000.....บาท

ปัญหาและอุปสรรคที่ต้องการความช่วยเหลือ/สนับสนุนจากกรมอุตสาหกรรมพื้นฐานและการเหมืองแร่
และหรือส่วนราชการอื่นๆ

วิธีดำเนินการ

(ลงชื่อ).....

(.....

ตำแหน่ง.....หัวหน้าแผนกสิ่งแวดล้อม.....ผู้จัดทำรายงาน

รับรองข้อมูลถูกต้องและเห็นชอบกับแผนการดำเนินการ

(ลงชื่อ).....

(.....

ตำแหน่ง.....วิศวกรควบคุม

**ใบอนุญาตประกอบวิชาชีพวิศวกรรมควบคุม**
Thai Professional Engineering License

ชื่อวันละชื่อสกุล
Title/Name
Surname



เลขทะเบียน สมม.51 เลขที่สมาชิกสามัญ 151570
License No. Member No.

ระดับ สามัญวิศวกร สาขาเหมืองแร่ งานเหมืองแร่
Level Professional Eng. Discipline Mining Eng. MN.

วันออก 15 มิ.ย. 2562 วันหมดอายุ 14 มิ.ย. 2567
Date of Issue 15 Jun. 2019 Date of Expiry 14 Jun. 2024

ได้รับมอบหมายจากนายพลเอกประยุทธ์ จันทร์โอชา 2565



เอกสารแนบ

3

แบบรายงานแผนและผลการดำเนินงานด้านการฟื้นฟู
พื้นที่ทำเหมืองประทานบัตรที่ 29537/15092



พร. 233

รายงานแผนและผลการดำเนินงานด้านการฟื้นฟูพื้นที่ที่ทำเหมือง
เสนอต่อกรมอุตสาหกรรมพื้นฐานและการเหมืองแร่ และ
สำนักงานนโยบายและแผนทรัพยากรธรรมชาติและสิ่งแวดล้อม

การรายงานครั้ง 1/2565 วันที่ เดือน กุมภาพันธ์ พ.ศ. 2566

1. ข้อมูลประทานบัตร

ชื่อผู้ถือประทานบัตร..... บริษัท สหชาติเศรษฐกิจ จำกัด
ผู้รับช่วงการทำเหมือง.....
หมายเลขประทานบัตร..... 29537/15092 หมายเลขคำขอประทานบัตรเดิม..... 7/2537
ที่ตั้ง ตำบล..... ทุ่งทอง อำเภอ..... หนองบัว จังหวัด..... นครสวรรค์
ชนิดแร่..... ยิปซัม วิธีการทำเหมือง..... เหมืองเปิด
อายุประทานบัตร..... 25 ปี เริ่มตั้งแต่ 27 เมษายน 2537วันสิ้นสุดอายุ..... 26 เมษายน 2561
เนื้อที่ประทานบัตรทั้งหมด..... 288 - 0 - 34ไร่ โดยกรรมสิทธิ์ที่ดินมีดังนี้
☐ ที่กรรมสิทธิ์ (ระบุประเภท เช่น โฉนด, นส.๓ก., นส.๓ ฯลฯ).....ไร่
☒ ที่รัฐ (ระบุประเภท เช่น ป่าสงวน, สปก)..... ป่าสงวนเขาสูง-เขาพระ จำนวน 288 - 0 - 34ไร่
☐ อื่น ๆ (ระบุ).....ไร่

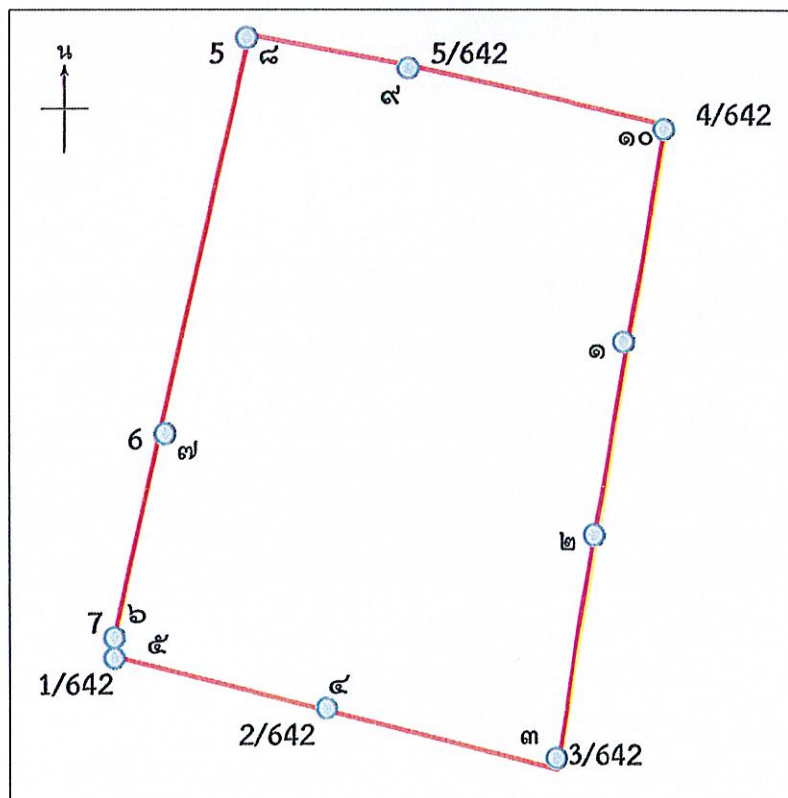

รูปที่ 1 แผนที่พื้นที่ประทานบัตรที่ 29537/15092

2. ข้อมูลการทำเหมืองปัจจุบัน

สภาพปัจจุบัน

☐ เปิดการทำเหมือง☒ หยุดการทำเหมือง

อยู่ระหว่างขอต่ออายุประทานบัตร

พื้นที่ที่ใช้ในการทำเหมืองและกิจกรรมเกี่ยวเนื่องทั้งหมดในปัจจุบัน..... 183 - 3 - 37 ไร่

จำนวนหน้าเหมือง/บ่อเหมืองปัจจุบัน..... 1 แห่ง

ขนาด (ระบุขนาดแต่ละแห่งตามลำดับ..... 183 - 3 - 37 ไร่

พื้นที่เก็บกองเปลือกดินและเศษหิน..... - แห่ง

ขนาด (ระบุขนาดแต่ละแห่งตามลำดับ..... - ไร่

พื้นที่โรงแต่งแร่/สำนักงาน/บ้านพัก/ ฯลฯ รวม..... 40-2-84 ไร่

จำนวนชุมเหมืองที่ไม่ใช้ทำเหมืองแล้ว..... - แห่ง ขนาด..... - ไร่ ลึก..... - เมตร

พื้นที่ที่ผ่านการทำเหมืองแล้ว..... 142 - 3 - 7 ไร่ พื้นที่ที่ทำการฟื้นฟูแล้ว..... 10 - 4 - 0 ไร่



รูปที่ 2 แผนผังบ่อเหมืองในปัจจุบัน

3. รูปแบบการใช้ประโยชน์ที่ดินภายหลังสิ้นสุดการทำเหมือง (พร้อมแนบแบบแผนผังการฟื้นฟูพื้นที่ในภาพรวม ซึ่งสอดคล้องกับแผนผังโครงการทำเหมือง โดยเฉพาะครั้งแรกของการรายงาน และทุกครั้งที่มีการเปลี่ยนแปลงรูปแบบการใช้พื้นที่สุดท้าย)

☒ พัฒนาเป็นแหล่งน้ำสาธารณะ

☐ พัฒนาเป็นทุ่งหญ้าธรรมชาติ/ทุ่งหญ้าเลี้ยงสัตว์

☐ พัฒนาเป็นพื้นที่เกษตรกรรม

☒ ปลูกสร้างสวนป่า

อื่น ๆ (ระบุ) เมื่อสิ้นสุดการทำเหมืองจะทำการปรับปรุงหน้าเหมืองให้เกิดความปลอดภัย
และทำการปลูกต้นไม้พร้อมกับพืชคลุมดิน เป็นสวนป่าชุมชน ส่วนบริเวณ
บ่อเหมืองจะพัฒนาให้เป็นแหล่งกักเก็บน้ำเพื่อประโยชน์ของเกษตรกรบริเวณ
ใกล้เคียงต่อไป



รูปที่ 3 แผนผังการใช้ประโยชน์ที่ดินภายหลังสิ้นสุดการทำเหมือง

4. ผลการดำเนินการในช่วง 1 ปีที่ผ่านมา (พร้อมแนบแผนผังแสดงพื้นที่ดำเนินการปรับปรุงและฟื้นฟู สภาพพื้นที่ที่ใช้ทำเหมือง และภาพถ่ายการดำเนินงาน)

☐ การปรับสภาพและฟื้นฟูพื้นที่บริเวณหน้าเหมือง

จำนวน.....-.....แห่ง เนื้อที่.....ไร่

วิธีดำเนินการ (ให้อธิบายลักษณะของหน้าเหมือง, ความปลอดภัย).....-.....

☐ การปรับสภาพและฟื้นฟูกองเก็บเปลือกดินและเศษหิน

จำนวน.....-.....แห่ง เนื้อที่.....ไร่

วิธีดำเนินการ-.....

☐ การปรับสภาพและฟื้นฟูชุมชนเหมืองที่ไม่ใช้ในการทำเหมืองแล้ว

จำนวน.....-.....แห่ง ขนาดกขย(xล).....-.....เมตร

วิธีดำเนินการ.....-.....

☐ การปรับสภาพและฟื้นฟูระบบป้องกันการชะล้างตะกอนดินจากบริเวณหน้าเหมือง ที่เก็บกองเปลือกดิน/เศษหิน และบริเวณอื่น ๆ อาทิเช่น คันทำนบดินและคูระบายน้ำและบ่อดักตะกอน

จำนวน.....-.....แห่ง ขนาด (กขยxl).....-..... เมตร

วิธีดำเนินการ-.....

☐ การปลูกต้นไม้ระหว่างพื้นที่ว่างทั่วไปในเขตพื้นที่ประทานบัตร รวมเนื้อที่.....-.....ไร่

วิธีดำเนินการ-.....

☐ การปรับสภาพและฟื้นฟูพื้นที่บริเวณโรงแต่งแร่/โรงโม่หิน เนื้อที่.....-.....ไร่

วิธีดำเนินการ-.....

☐ การปรับสภาพและฟื้นฟูพื้นที่บริเวณสำนักงาน/บ้านพัก เนื้อที่.....-.....ไร่

วิธีดำเนินการ.....-.....

งบประมาณดำเนินงานทั้งหมดโดยประมาณ.....-.....บาท

แผนการดำเนินงานในช่วง 1 ปีข้างหน้า

5.1 แผนการดำเนินงานที่จะจัดทำในช่วง 1 ปีข้างหน้า (พร้อมแนบแผนผังแสดงตำแหน่งที่จะดำเนินการใน 1 ปีข้างหน้า)

- ☐ การปรับปรุงสภาพและพื้นที่พื้นที่บริเวณหน้าเหมือง

จำนวน.....แห่ง เนื้อที่.....ไร่

วิธีดำเนินการ

.....

- ☐ การปรับปรุงสภาพและพื้นที่ฟูกองเก็บเปลือกดินและเศษหิน

จำนวน.....แห่ง เนื้อที่.....ไร่

วิธีดำเนินการ

- ☐ การปรับปรุงสภาพและพื้นที่พุ่มหม้อที่ไม่ใช้ในการทำเหมืองแล้ว

จำนวน.....แห่ง ขนาด (กxยxล).....เมตร

วิธีดำเนินการ

- ☐ การปรับปรุงสภาพและพื้นที่ฟูกองป้องกันการชะล้างตะกอนดินจากบริเวณหน้าเหมือง ที่เก็บกอง

เปลือกดิน/เศษหิน และบริเวณอื่น ๆ อาทิเช่น คันทำนบดินและคุระบายน้ำและบ่อดักตะกอน

จำนวน.....แห่ง ขนาด (กxยxล).....เมตร

- ☐ การปลูกต้นไม้ระหว่างพื้นที่ว่างทั่วไปในเขตพื้นที่ประทานบัตร รวมเนื้อที่.....ไร่

วิธีดำเนินการ

- ☐ การปรับปรุงสภาพและพื้นที่พื้นที่บริเวณโรงแต่งแร่/โรงโม่หิน เนื้อที่.....ไร่

วิธีดำเนินการ

- ☐ การปรับปรุงสภาพและพื้นที่พื้นที่บริเวณสำนักงาน/บ้านพัก เนื้อที่.....ไร่

วิธีดำเนินการ.....

5.2 การจัดเตรียมงบประมาณ

งบประมาณสำหรับดำเนินงานตามแผนงาน.....บาท

งบประมาณสำหรับการบำรุงรักษาพื้นที่ที่ฟื้นฟูแล้ว.....บาท

ปัญหาและอุปสรรคที่ต้องการความช่วยเหลือ/สนับสนุนจากกรมอุตสาหกรรมพื้นฐานและการเหมืองแร่
และหรือส่วนราชการอื่นๆ

วิธีดำเนินการ

(ลงชื่อ)...

(.....)

ตำแหน่ง.....หัวหน้าแผนกสิ่งแวดล้อม.....ผู้จัดทำรายงาน

รับรองข้อมูลถูกต้องและเห็นชอบกับแผนการดำเนินการ

(ลงชื่อ).....

(.....)

ตำแหน่ง.....วิศวกรควบคุม.....

ใบอนุญาตประกอบวิชาชีพวิศวกรรมควบคุม
Thai Professional Engineering License

ชื่อตัวและชื่อสกุล
Title/Name
Surname

เลขทะเบียน ส.ม.ม.51 - เลขที่สมาชิกสามัญ 151570
License No. Member No.

ระดับ สามัญวิศวกร สาขาเหมืองแร่ งานเหมืองแร่
Level Professional Eng. Discipline Mining Eng. MN.

วันออก 15 มิ.ย. 2562 วันหมดอายุ 14 มิ.ย. 2567
Date of Issue 15 Jun. 2019 Date of Expiry 14 Jun. 2024

ได้รับใบประกอบวิชาชีพ 1 มิ.ย. 2565



เอกสารแนบ

7

บัญชีกองทุนฟื้นฟูพื้นที่ทำเหมือง

799-2-90097-7 2001 0099 บจก. สหชาติเศรษฐกิจ (กองทุนฟื้นฟูพื้นที่ท่าเหมือง)
26/05/20 10:50:26 KH028832 CPB
01d0044592444 New0085602866

Br.0872

ข้อกำหนดและเงื่อนไขเงินฝากออมทรัพย์ 活期储蓄存款账户的条款与条件 Terms and Conditions of Savings Deposit

1. โปรดนำสมุดบัญชีนี้ไปทุกครั้งที่ติดต่อกับธนาคาร 到本行办理相关业务时, 请携带此存折。This passbook is required when contacting our bank.
2. สมุดนี้เป็นเพียงสมุดบัญชีเท่านั้น ยังถือไม่ได้ว่ายอดคงเหลือในสมุดนี้ถูกต้อง จนกว่าจะได้ตรวจสอบตรงกับบัญชีของธนาคารแล้ว
本存折所示余额, 除非经核实与本行账户记录一致, 不视为正确的余额。This booklet is only an account passbook. The balance shown herein will not be deemed correct unless verified by the corresponding balance shown in the account kept by and at our bank.
3. สิทธิตามบัญชีเงินฝาก/สมุดเล่มนี้ ผู้ฝากจะโอนให้ผู้อื่น เปลี่ยนมือ แก้ว หรือฉีกแผ่นใดแผ่นหนึ่งออก หรือนำไปเป็นหลักประกันแก่บุคคลอื่นได้ ต่อเมื่อได้รับ
ความยินยอมเป็นหนังสือจากธนาคารแล้วเท่านั้น
储户须获得本行的书面同意方可将存款账户及本存折的权益转让他人、转手、变更、或撕下其中任何一页、或用作他人的担保品。
The right to funds in this deposit account/passbook is not transferable, nor can it be used as security for a third party unless written consent is given by the Bank. The depositor may not make any changes on, or tear any pages off of, this passbook.
4. การถอนเงินหรือปิดบัญชีทั้งสำนักงาน โปรดแสดงบัตรประจำตัวต่อเจ้าหน้าที่ธนาคาร 跨分行取款或销户, 须出示身份证或护照。For withdrawals from this account or the closing of it at any branch, please show proper identification.
5. ถ้าสมุดเล่มนี้สูญหาย ผู้ฝากต้องไปแจ้งความ และต้องแจ้งให้ธนาคารทราบเป็นหนังสือหรือตามช่องทางที่ธนาคารกำหนดทันที ณ สาขาเจ้าของบัญชี
若存折遗失, 存款人须报警并立即以书面形式或通过本行指定的渠道通知开户分行。In case of loss of this passbook, the account owner must file a police report and notify our bank in writing or via the channels specified at the branch where the account was opened.
6. ในกรณีที่บัญชีขาดการเคลื่อนไหว และยอดคงเหลือในบัญชีต่ำกว่าที่กำหนด ธนาคารจะปิดบัญชีและ/หรือคิดค่าธรรมเนียมรักษาสัญชีตามหลักเกณฑ์ที่ธนาคารกำหนด
对闲置且余额低于本行规定的账户, 本行将按相关规定注销账户, 和/或收取账户维持费。An account that has been dormant and has not maintained a minimum balance as specified by our bank will be closed, and/or be subject to a maintenance fee at the rate and in the manner prescribed by our bank.

9951004-6-19 (120 g.) สอบถามข้อมูลเพิ่มเติม K-Contact Center 02-8888888 หรือ www.kasikornbank.com

สำนักงาน สาขาสำนักขพลโยธิน
办事处
OFFICE

ธนาคารกสิกรไทย
开泰银行 KASIKORNBANK



เลขที่บัญชี
帐户号码
A/C NO.

ชื่อ 帐户名称 NAME

บจก. สหชาติเศรษฐกิจ (กองทุนฟื้นฟูพื้นที่ท่าเหมือง)

(32253/16045)

ต่อจากสมุด 0044592444

เงินฝากนี้ได้รับความคุ้มครองจากสถาบันคุ้มครองเงินฝากตามจำนวนที่กำหนดไว้ในกฎหมาย
此存款在法定限额内获存款担保机构担保。This deposit shall be protected by the Deposit Protection Agency in the amount specified in the relevant laws.

สาขาผู้ให้บริการ 0872
บัญชีเงินฝากออมทรัพย์

KH028832

85602866

ธนาคารไม่มีนโยบายรับฝากสมุดบัญชีทุกประเภทของลูกค้า
本行无为客户保管任何账户存折的政策 The Bank will not hold customer passbooks of any type



วันที่ 日期 DATE	คำย่อ 代码 CODE	ถอน 取款 WITHDRAWAL	ฝาก 存款 DEPOSIT	คงเหลือ 余额 BALANCE	หมายเลข 出纳员号码 TELLER NO.
1	*****B/F			559,271.16	
2	19/06/20INN		303.06	559,574.22	PCB09400
3	19/06/20TXN		3.03	559,571.19	PCB09400
4	29/06/20PC		2,520.00	562,091.19	K0706903
5	04/08/20CS	ถอนเงินสด	24,000.00	538,091.19	K0752807
6	08/09/20CS	ถอนเงินสด	24,000.00	514,091.19	K0690766
7	12/10/20CS	ถอนเงินสด	24,000.00	490,091.19	K0689791
8	23/11/20PCN		2,893.00	492,984.19	K0691372
9	18/12/20INN		130.21	493,114.40	PCB09400
10	18/12/20TXN		1.30	493,113.10	PCB09400
11	22/01/21TRN		130,000.00	623,113.10	K0653796
12	14/06/21CS	ถอนเงินสด	147,000.00	476,113.10	K0752807
13	18/06/21INN		148.31	476,261.41	PCB09400
14	18/06/21TXN		1.48	476,259.93	PCB09400
15	28/06/21CS		9,700.00	466,559.93	K0690782
16	03/08/21CS		9,700.00	456,859.93	K0210659
17	25/08/21CS		9,700.00	447,159.93	K0690766
18	01/10/21CS		9,700.00	437,459.93	K0750766
19	17/12/21INN		112.11	437,572.04	PCB09400
20	17/12/21TXN		1.12	437,570.92	PCB09400
21	18/01/22TRN		130,000.00	567,570.92	K0689791
22	08/06/22CS		284,000.00	283,570.92	K0734730
23	17/06/22INN		132.30	283,703.22	PCB09400
24	17/06/22TXN		1.32	283,701.90	PCB09400

K-eMail Statement

บริการรับรายการเงินฝากและถอนอัตโนมัติ

K-eMail Statement (บริการรับรายการเงินฝากและถอนอัตโนมัติทางอีเมล)
เช็คทุกความเคลื่อนไหวทางการเงินผ่านอีเมลฟรี ส่งให้ตามรอบโดยอัตโนมัติ
ไม่ต้องไปที่สาขา สมัครง่าย ๆ ผ่าน www.kasikornbank.com และ
K-Contact Center โทร. 0-28888888 กด 02 ให้ทุกวันตลอด 24 ชั่วโมง

“Kasikorn Bank” ปรากฏบนบัตรด้านใน 代码和帐号. 请查看背面 “CODE” and “TELLER NO.” Please see inside back cover

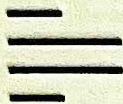

วันที่ 日期 DATE	คำย่อ 代码 CODE	ถอน 取款 WITHDRAWAL	ฝาก 存款 DEPOSIT	คงเหลือ 余额 BALANCE	หมายเลข 出纳员号码 TELLER NO.
1 01/07/22CS			16,150.50	267,551.40	K0726153
2 01/08/22CS			16,150.50	251,400.90	K0690766
3 01/09/22CS			16,150.50	235,250.40	K0734730
4 03/10/22CS			16,150.50	219,099.90	K0689791
5 25/11/22PCN			3,608.00	222,707.90	K0689791
6 16/12/22INN			109.61	222,817.51	PCB09400
7 16/12/22TXN			1.10	222,816.41	PCB09400
8 16/01/23TRN			130,000.00	352,816.41	K0651663
9					
10					
11					
12					
13					
14					
15					
16					
17					
18					
19					
20					
21					
22					
23					
24					



ใช้ง่ายและรู้ใจขึ้น พร้อมด้วยฟีเจอร์ใหม่ที่จะช่วยจดจำและแจ้งเตือน ไม่พลาดธุรกรรมสำคัญ โอน เติม จ่าย
ถอนเงินไม่ใช้บัตร ทำได้ผ่าน Wi-Fi สมัครออนไลน์ ได้ทันที ตามขั้นตอนดังนี้ คำนวณโหลดแอปพลิเคชัน
K PLUS เลือก "สมัครผ่านมือถือ" กรอกหมายเลขบัตรเดบิต รหัสบัตร และหมายเลขบัตรประชาชน



"คำย่อ"และ"หมายเลข" โปรดดูปกหลังด้านใน 代码和编号含义, 请阅存折底页 "CODE" and "TELLER NO." Please see inside back cover